民國日報

THE REPUBLICAN DAILY NEWS.

中華民國五年五月三日（即舊歷四月初二日）（星期三）

〈電話四千八百十六號〉

第九十七號

今日三大張售洋二分六厘

本館開設在上海法租界天主堂街五十九號門牌

本館廣告刊例

長行三行起碼第一日每行大洋四角第二日至第七日每行大洋二角五分第八日以後每行大洋二角新聞中縫加半封面加倍南行起碼短行五十字起碼第一日每字大洋五厘第二日至第七日每字大洋四厘第八日以後每字大洋二厘五毫多則以十字遞加

本館定報章程

本國及日本境內〇全年九元〇半年五元〇三個月三元〇每月一元〇其餘外國各埠〇全年十六元〇半年九元（歸在本國境內而託外國郵局遞送者報資與外國各埠同）〇以上均按照大洋計算郵費在內匯款郵費由定報人自付郵票按九五折計算

（本）（館）（廣）（告）（部）（啓）（事）

本報廣告收據均以蓋有廣告部圖記之三聯單爲憑如未掣得此項收據者所付之費概不承認

陳其美啓事

近日滬上流言謂僕遇毒身死僕固無恙而親友愛我函電紛來垂問殷勤誼殊可感僕既一一裁覆併渤數行登報庶忌我者之謠言不致亂愛我者之心曲亦所以使造謠之人廢然思返也

南洋第九鎮軍人同志會全體告白

敬啟者茲有袁克定之門生（係偵探）方咸五介紹）現任參政院參政員某君由京潛來上海帶有種種陰謀此君在第二次革命時曾代表政府收買南京軍隊實貴起義後彼猶上規後世得及劉匪條陳見諸各報是該參政不獨助桀爲弱且欲以土匪視民黨尤欲以吾軍人爲彼博取功名富貴之交替物其蔑視吾軍人汚抹吾軍人至矣盡矣伏思軍人以名譽爲第二生命對於此等敗類萬不能再事緘默忍辱不言茲議開軍人同志會以謀對付吾願吾愛名譽之同胞屆時務必降臨是幸至時間地點一俟選定再行通告謹白

國會議員公鑒

國會與我護國軍同扶國是凡未到滬各議員除附逆者外務祈備資來滬一俟滿法定人數再定開院時期及地點特此奉聞即希查照國會議員通訊處設上海法租界霞飛路二百零三號（即協平里對面）

參衆兩院經袁逆以暴力停止有職莫舉已歷三載同人對於國民深抱缺憾現同人等因陸續來滬公同商議僉以袁逆叛國各省護國軍起義致討凡百國政諸待解決處此時局宜及早恢復

贊田磯次君鑒

久不蒙臨本館前由君經理之各廣告務多窒礙見報請速惠臨接洽理結是要 民國日報啓

民口雜誌廣告

馮自由先生主撰

獨夫竊國普天同憤滇黔首義各省景從時至今日全國人心殆無不洞悉袁政府之罪大惡極而相與集合于共和軍之旗下矣然當癸丑寧義師失敗之後燦爛莊嚴之民國早已沈淪於黑暗地獄非惟舉國人民醉生夢死於萬惡政治之下即在民黨健者亦多志氣銷沈醜態百出良可慨也本報同人有鑒於此特於癸丑之冬創設民口雜誌於英國舊金山獨以如日如雷之眼光首倡三次革命之說登高一呼遐邇響應使海外僑民尚有一線之曙光不致盡爲袁家魔徒所迷者本報於有力焉內地同胞爲華僑義舉所感動遂亦崛起響應同聲護國前僕後興不絕如縷最近滇黔義師之大舉是則本報者擁護共和之砥柱也破滅帝制之急先鋒也四百兆同胞之意航貨筏計出世以來三級於茲一紙風行舉國響應惟是遠在西球郵遞不便閱者憾焉頃第二卷第十號十一號亦已出版專爲利便東方閱者起見特設民口分社日本於橫濱山下町一百四十七番并委托民國日報爲上海總代理該書業以到滬海內志士有以鴻文巨著嘉惠者無任歡迎

通信處 日本橫濱一百四十七番民口分社

本館人事消息部啓事

自闢此欄以來辱蒙各界惠登紛紜日必數十起限于篇幅難以按日應排殊深歉仄茲五月一號起增訂簡章酌收紙墨費諒愛登本報諸君亦所樂願也下例（一）每則以百字爲單位百字外加半百五十字外倍加（二）每則至少二天算取費二角（三）刊日如展長每日每百字遞加八分字多照例遞加刊費請隨稿先惠如現款不便郵遞可用郵票代價

三次革命軍

胡漢民先生序文 戴天仇先生序文 居正先生序文 釋曼殊大師題詞 夏重民先生編 馮自由先生著作（定價每冊三毛郵費六仙）

袁世凱賣國殘民之罪惡盡人皆知之前稽勳局長馮自由先生特以判別功罪懲摘姦兇之筆墨著成三次革命軍一書極言非急起三次革命不足以救亡都凡八萬餘言先敘述袁世凱竊位後禍國歷史如禹鼎之鑄姦如溫犀之照怪次舉三次革命與內政問題外交問題救亡問題之種種關鍵盡舉世人對於三次革命之疑團一一打破之末論三次革命後之方略詳徵博引極爲透闢於革命後建設之規畫尤三致意焉是書爲馮先生生平得意之作出版未半稔已銷十數萬冊翻印至六版比者三次革命風潮瀰漫全國是書鼓吹之潛勢力於其間者蓋極巨我國民欲知袁賊禍國殃民之眞相及三次革命不能不起之所以則盍一讀此一篇

內地總代理處上海法界天主堂街民國日報 分售所上海民意報 上海民信報 廈門中仔頂仁和醫院

海外各地分售所 英屬城多利新民國報 舊金山大埠少年中國報 舊金山大埠太平洋公司 小呂宋民號報 日本橫濱民口分社

德國醫學博士江逢治

本醫生去秋自歐美回國在滬懸壺以來頗蒙各界不棄專治男婦內外科產科小兒科花柳皮膚眼耳鼻喉各科

診所四川路北京路口一百七十號住宅電話西一千零三十五號〇門診上午十點至十二點下午二點至四點學生貧病減半〇逾時出診六元〇早晚加倍急症隨請隨到自有汽車以冀迅速外埠聘請包醫割症接生戒煙注射面議

六百零六

崇德堂

蒙越捿使優等獎章 藥房特等國貨良葯 經醫學研究所給證

珠黃下疳散 立止淋濁丸

此藥專治五淋赤白濁并下疳諸毒無論輕重敷服之後兩時見效保可試驗實爲專門無比之奇藥也每盒一元南京武漢均設分館信用彰彰無須重述今由劉君蔚安先生精於外科咽喉目疾疳瘍楊梅白濁下疳諸症專用中西經驗奇方百治百癒立去沉疴門診四角包醫面定診設家宅汕頭路十五號藥房內便是

上海縣南崇德堂總藥房啓

于右任賣字

楹聯 三尺至五尺兩羊六尺三羊八尺四羊

堂匾 每字一尺一羊尺半兩羊三尺四羊

屏條 每幅同上

手卷冊葉 每尺一羊 題跋碑文另議

整張倍

磨墨費每件二角 收件處上海打鐵浜一百三十號關中于公館 電話三千四百二十七 法界天主堂街民國日報代收

洞庭碧螺春新茶已到

巴拿馬萬國賽會金牌獎 農商部一等獎 南洋勸業會優等獎 環球著名

茶之馳名 此茶馳名環球已久前於南洋勸業會與各名區佳茗比賽競獲金牌之獎上年農商部國貨展覽會又得一等獎之優譽茶之價值亦可見一斑矣

茶之特色 此茶味妙於回香氣芳馥顏色青翠能泡至三次色香味不變能清心解渴生津止渴和胃平肝

茶之裝璜 作品式樣精雅瓶貼鮮明最優美者另裝玻璃錦盒爲饋贈品最相宜款待嘉賓尤爲恰當

茶之價格 天字錦裝中盒二元小盒一元 地字錦裝中盒一元六角小盒八角 地字普裝中盒一元二角小盒六角

總發行所上海望平街申報館隔壁新世界

鈕永建啓事

敬通告者鄙人等不忍祖國之淪亡聯合海內外同人苦心組織以圖挽救各盡義務絕無絲毫權利之思想而於地方人民之商業財產尤盡力愛護任事諸友恪守規則近聞有假借鄙人名義迫脅商民深爲駭異掬誠相告勿受其愚父老昆弟其共鑒之

美大公司五週紀念綢緞洋貨放盤一月

四馬路中

草本緞每尺六角九分〇杭線緞每尺五角六分〇杭紡綢每尺四角六分〇時花湖縐每尺二角六分〇新式文明花紡每尺三角〇加重杭花羅每尺四角九分〇加重縐紗每尺九角六分〇加闊花宮紗每尺四角五分〇杭庫實地紗每尺六角四分〇色緞喜韓每頁六元五角〇其餘新出品花色繁多不及細載請各界惠顧一試方信敝公司言之不謬也

本公司啓 電話三三三三

三月念二起

最近支那貿易

是書爲日本東亞同文會最新編纂甫於三月五日發行者全書分前後兩編前編敘述中外貿易狀況凡輸出入貨物及關國產業前途無不詳載後編分關稅及金趨機中凡中國銀行貨幣錢莊等嘗復採鐵遺誠資業界不可不讀之書現己付譯不日出張特此預告 陳蘊異啓

廣東唐拾義專門醫咳

上海三馬路石路口唐拾義醫生向在廣東久負盛名現懸壺滬上曾醫敝伴鄭闕鑄肺癆症卓著奇效誠近世之良醫也爰刊於報以表頌之 太古行陳可良披露

克什克將軍牌大土宿烟盒頭廣告

本主人爲第二次抽籤抽去積存宿烟甚是茲謀推息配裝盒頭四種 樣盒大洋一角小盒小洋三角中盒半元大盒一元 乃是短價廉售不圖外表裝潢粉飾專務價實廉而貨實美盒面烟厚攜帶便利善有斯癖者請嘗試之本發行處上海四馬路中一百十九號半杏花樓斜對門義順永土棧內擇陰曆三月念八日開始發行

英國醫學博士何夢川

診治內外婦兒接生等科上午十點至十二點下午三點至五點門診例金一元餘時出診例金五元服毒救急隨請隨到清早深夜照例加倍

診所老靶子路七十二號 電話五一七號

前常軍步隊團大隊長江冠雄君來函

逕啓者鄙人自辛亥冬季入軍以來軍務紛繁夜以繼晝漸至心力交悴血氣虧耗面龐瘦削腰肢乏力食量減少旋即退歸休養請醫調治而藥石罔效病勢日增後經敝友朱綬章君勸告云渠前曾患咯血之症經醫診治咯血雖止而皮黃力乏適與鄙人之現狀符合遂據用貴藥房之人造自來血服只二瓶胃納大進身體增健該藥如同仙丹不可藐視渠即爲余代購三瓶囑令如法服用果然再服二瓶亦得同一之效果服至八瓶飯量大健骨格強勁鄙人感激友人之指示益感貴藥房之盛德用修蕪函聊申謝忱即請五洲大藥房主人大鑒 前常軍步隊團大隊長江冠雄啓八月二十九號發（通訊處）無錫南門瀬圍渚四十四號門牌〇自來血總發行所上海四馬路棋盤街轉角五洲大藥房照原函錄登

社論

●擁護約法之戰爭　（怏）

今日民軍之討袁氏人鮮不曰袁氏自謀稱帝爲叛逆行爲也爲內亂罪也約法上與刑法上之犯罪在所必誅而法律屈於袁氏之勢力不得不以武力驅除之也余謂袁氏稱帝之罪特爲一般人所易知　**而其叛國之罪。則不止此。且不發生於此。**夫袁氏自辛亥之歲自洹上入北京而爲清室內閣總理而爲民國臨時總統迄於去歲皆無日不在陰謀稱帝中種種蛛絲馬迹悉數難終。**而其爲顯然叛國之第一聲者。卽在民國三年之廢止臨時約法。**臨時約法者憲法未制定以前有與憲法同等之効力者也民國組織之根本大法而人民代表機關所制定也此其爲神聖不可侵犯之性質殆與國體同　**約法而可以私意廢止。國體又何不可私意變更。**履霜堅冰之漸有由來矣　**故今茲之戰。與其謂爲討袁氏之稱帝。不如謂爲討袁氏之擅改約法之當於實際也。**此非吾穿鑿附會之言也吾嘗徵之法國歷史拿破崙第三之稱帝先之以一八五〇年十二月二日毁棄一八四八年之憲法而要求國民畀以自製憲法之權然後有次年十一月二十一二十二兩日以稱帝付國民可決一般歷史家論之皆以爲拿破崙第三之得以稱帝即在毁棄舊憲法要求自製憲法權之日而次年之稱帝案不成問題瑞士學者卜碩德曰**凡政變之後。一國之運命既運諸一人之手。於斯而下問人民是否畀已以特權。是猶以已答之題再發問也。故以拿破崙第三之往迹。例之袁世凱。其變更國體同。其先廢憲法同　依歷史家之論斷。自應以袁氏廢止臨時約法爲謀叛罪成立之日。而民軍之聲罪致討。必以擁護約法爲大原因矣。**

是故民軍討袁氏之廢止約法。則其責任卽爲擁護約法。民軍而勝。約法可以不亡。中華民國之根本不蹶。約法之存亡係於一戰。彼袁氏與其私黨當此日暮途窮之日竟回復臨時約法効力之說**可見卽彼叛徒。亦非不知約法之神聖矣。亦自知其廢止約法之大罪矣。**然彼昏雖有悔心而其行爲要不可信彼當最初受任之際躬自公布約法及勢力充足之後乃謀廢止此約法則**今日處於窮途。可以回復此約法。安知他日形勢一變。不再廢止此約法。**袁氏固如是袁系諸人何嘗不欲襲袁氏之迹者如何其可信也。**故民軍既維持約法。卽當以維持到底根本牢固爲第一義。**

民軍既擁護約法。則其一切舉動。必事事依據約法。而無軼出範圍外。此固不待言者且亦人所共信者也然寥寥五十六條之臨時約法其有不全不備之點亦無庸諱將來民意機關成立或可以法定手續從事修正或卽制定完全之憲法以補其缺憾皆非難事但非今日所可私議耳　**至於約法上有規定之條。則守而弗失。約法上有抵觸之點。則其擯斥之。**今之大多數人對於抵觸國體抵觸約法之復辟論羣以爲非使無存在之餘地者以苟違反約法則其罪與袁氏等民軍爲擁護約法而起非爲排斥袁氏個人而起**違反約法。則亦人民之公敵。民軍所必討也。此對於抵觸者擯斥之說也。**至所以守而弗失者則絕不作苟安之想不稍存通融之心使約法之効力稍有不能完全實施之虞吾前謂堅持到底根基牢固者卽完全其効力之謂也吾因是念及時局而有關於擁護約法之意見

一約法**上本有關於總統謀叛之規定任袁氏方面如何磋商不可使袁氏不服**約法**之制裁**

二約法**上本有裁判總統謀叛之專條不可於專條規定之外表示何種意見**

三約法**上對於總統去職本有規定總統選舉**法**已經國會制定當依其軌道行之**

夫如是約法之實一一克舉根荄牢固由此得之此爲擁護約法之第二義

嗚呼中國已脫離專制而入於共和之途則今後之中國自當爲**法治。**而不取**人治。民軍之起。卽爲建設完全之**法**治國而起。**故對於根本大法之臨時約法必以鐵血保之而不使有絲毫失効也

論粹

●國民之良箴

▲是故解決今日之變亂者其他方法皆在後而第一當反其前此之所爲反其前此所爲奈何卽不暗昧而明白之謂也（中報）

▲不欲以機勢授人者其道在使我所處之地位不生間隙不生間隙則人無機勢可求矣（華報）

▲吾民欲達討逆之目的義師武力之所至卽將來政治自由之所至不獨袁未退位與內亂主犯無媾和之可言卽至袁已退位而與袁系之內亂從犯亦無媾和之餘地（民意報）

▲今吾民雖萬衆一心勇氣百倍絕不雜以自私之見然久而因循難保不於沈寂之中而潛生惰氣（中華新報）

人間哀響

▲殺機不起則已一起則不易制止海珠會議湯覺頓諸君之骨未寒梅花碑前夏次岩烈士之血又喋海天萬里哀響相接能不悲哉

▲殺湯覺頓諸君之數兇至今未見發落廣東人殆因其主名者現已願以北伐自贖乃忍痛置之是湯君等之仇人雖未置法而北伐雨宇乃自海珠血泊中淘洗而出者湯君等之目瞑矣嗚呼夏君（哀）

本社專電

●竟欲爲武人聯邦

閩山東靳（雲鵬）江蘇馮（國璋）江西李（純）湖北王（占元）五約決促袁退位但不再宣布獨立並不許黨人在境內活動如有捕獲卽以擾害治安罪名概行槍殺浙江屈（映光）亦表示贊成其用意在自保各該省勢力馮前倡聯邦說現正力爲武人聯邦制之進行

●贛鄂民軍之崛起

近日警耗紛至江西之玉山上饒六縣（廣信府）湖北之來鳳咸豐四縣（施南府）皆被民軍占領李純王占元飛電告急

●劉冠雄亦廢然思返

劉冠雄到閩時來電極奮勇有保閩復粵誓酬知遇語現因閩人一致反對餉械後方難繼海軍多不可恃諸理由昨忽有密電到京除請速飭已到滬之北軍尅期赴閩外並自請來京面陳閩粵近狀

●徐樹錚又奉密命南下

段祺瑞又派徐樹錚由津浦路南下先至山東謁靳雲鵬再至甯謁馮國璋均攜有密命面商袁退位前後之軍政聯絡方略

●揑造義師休戰說

御用報載南軍因新內閣成立允再停戰一月議和云云聞係段祺瑞因獨立各省來電對新內閣多不承認大啓內外輕侮特令各報登載此說以安人心

●御乾兒何能爲力

段芝貴任近畿師團總司令實袁用以牽制段祺瑞者但段馮內外結合已成退位僅爲時間問題

●段祺瑞亦思強姦民意乎

段祺瑞反對召集前被不法解散之國會已由國務院另擬草案不日提出會議其性質仍爲臨時組織由學商農各團體選舉行政長官亦得推薦

本社二日北京電

●桂軍先聲奪人

湯薌銘得桂軍已入湘西消息急電袁氏乞援袁軍第二十師之駐鄂者移湘王占元以現有軍隊自保武漢不足力拒不允袁不得已擬令倪嗣冲兵入湘一面以停戰期內桂軍未必竟來慰湯

●王占元吹無法螺

王占元接段祺瑞電徵求對於袁氏退位意見王覆吾公在內占元在外必不令獨立省軍隊再進一步退位一說未敢參預云云大言不慚讀之可笑

本社二日漢口電

●屈映光捕殺民黨

夏次岩君與丁許二人被害後城站旅館繼續捕去十餘人此事由屈映光一人主意本擬派機關槍隊舉城站旅館

中人盡殺之經某軍阻止謂傷民太多乃派隊圍捕夏君就義時爲一日晨七時其宣布之罪狀係預先繕就者六時半左右粘貼在城站中僅以私擕手槍爲主要罪案屈映光知夏君得軍心益自危與某師長密議將取消獨立請北軍入境

◉城站之軍隊行動

昨日有某排長忽被屈映光開除派至嘉興差遣該排長已上火車被全排兵士荷槍刼回又有兩營僞稱開赴嘉興於艮山門下車潛回城站不知何故 本社二日杭州電

特約電

◉到底捨不得兵權 袁總統軍權移轉責任內閣一事現尚有所躊躇經段國務卿表面要求實行授受並由徐世昌李經羲張一麐等從中慫恿乃不得已將拱衛軍移交其統率辦事處與模範團尚左右托詞不肯交付猶欲觀望時局之發展云

◉各將軍無一助袁矣 袁總統接到馮國璋勸告退位電報之後復電各省將軍徵其意見各處均無回電惟張勳來電謂此事體重大非他人所得可否宜由總統自決云云 東方社二日北京電

◉假內閣能預備國會耶 國會將於八月間召集下月即着手預備

◉段陸將訪問外交團 段祺瑞擬與陸徵祥正式往訪駐京各公使

◉義師竟續允休戰乎 北京政府由梁啓超特商南方領袖將五月六號爲限之休戰期展長一月

◉如是我聞之軍事會 北京不久將開軍事會議各省均將派代表與會

◉一想情願之議和使 熊希齡已抵天津袁促其立即來京任南北議和專使 以上德文報初二日北京電

◉假內閣無人相信 東京朝日新聞接到北京電報謂新內閣有標榜親日主義在日本友誼之下收拾時局之意云云惟日本大衆不至信新內閣能收拾此時局且有疑戒內政上利用日本之傾向

◉日本對外貿易佳況 日本四月下旬之貿易輸出超過六百七十二萬元

譯電

◉日本新預算之內容 大藏省對各省發送大正六年度預算編成通牒其內容以謀一般經常費之節約同時並以緊縮新期事業爲主 東方社二日東京電

◉海容果附義矣 海軍部得無線電報告海容兵艦自撞沉新裕輪後卽失蹤現已諭令未獨立各省倘遇見該艦卽予扣留

◉閩人痛恨袁軍之鐵證 國事報載海容撞沉新裕由該艦官長兵士受黨人運動且深恨北軍之故該艦兵士大半爲閩人

◉元凶詎肯釋兵權 英文京報稱新內閣雖較前爲自由但謂袁已將軍權交付內閣之說實不確蓋袁除保其軍權控制北京而外並無擬裁撤大元帥府之表示另一消息國務員僅一星期與袁會商一次小事可勿呈告重大事件由內閣於一星期中開會議三次討論 以上路透初一日北京電

夏次巖君遺影

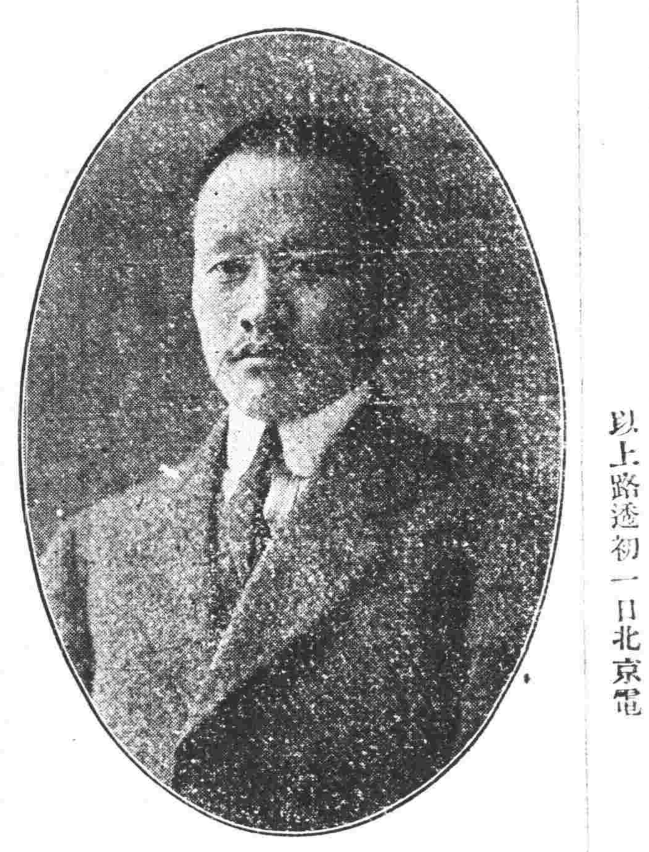

歐洲戰電

◉三十日薩洛尼加電 特拉瑪德領事因組織偵探事務發覺被逮解往薩洛尼加拘禁某軍艦中

◉一日巴黎電 法軍司令利用凡爾登境內戰事之岑寂在亞伏柯爾庫米愛萊摩爾化末山之北及加萊特森林等處施行小戰以鞏固法軍之地位屢戰屢勝三星期來德軍失去要地而未得絲毫進步法軍天空之優勢亦甚顯著昨日有德飛機八架皆被擊落法國士氣亦佳五月一日人道報云法人第一當擊落爲世界自由公敵之德國飛機

◉三十日巴黎電 今晚公報云末斯河西德軍猛轟摩爾化末與庫米愛萊北面法軍第一第二道陣線法軍占據德軍戰壕一道俘敵三十八末斯河東及華愛佛僅有尋常之砲火 法飛機一架攻擊洛瓦伊境德軍陣線上之二飛機一機中機關槍由五千尺之高處墜下立成虀粉一機被逼降地 法飛機又在杜哇芭南擊落德飛機兩架 敵飛機五架在凡爾登南拋擲炸彈法飛機尾追擊落其二 法軍抵制飛機砲亦擊落其一

◉三十日倫敦電 海格將軍報稱敵軍復以煤氣及炸彈進攻爲英軍擊退 昨夜德軍襲擊佛里柯爾附近英軍戰壕晨間一時總軍在美細萊及胡爾凡希北面廣二千碼之陣線施放煤氣繼以步兵進攻爲英軍炮隊擊潰敵兵一隊攻入英軍戰壕卽爲英軍以炸彈逐出時敵軍猛轟之後以炸彈進攻化闌斯希斯戸爾亦未得利 魯斯凸角有劇烈之地道戰事

◉二十日倫敦電 公報云愛爾蘭司令報稱 杜白林大局更有轉機 昨夜杜白林叛黨領袖派人命杜白林等五郡叛黨降服杜白林四區之叛黨已紛紛請降迄今就擒者共有七百零七人現派步馬炮兵一隊與安尼斯柯西叛黨交戰該處叛黨領袖頗疑杜白林叛黨首領降之書乃出揑造

◉二十日彼得格勒電 公報云俄軍於伊克伐一役俘奧軍官廿二員奧兵六百名奪回所失戰壕數道壕中滿積死屍

◉一日彼得格勒電 特里比崇既已陷落黑海濱之戰局希望者去於土軍不得不分兵防堵內地陣線庫臺爾亞瑪拉騰出之土軍似是將攻擊克滿夏或蘇蘇士河大約將注重前一地云

◉三十日倫敦電 巴西欲得被扣之德國公司船三艘向德提議迄無效果但德國今已允智利取用德船三艘以經營沿海貿易

◉三十日倫敦電 俄陣地之重要戰爭刻在拉洛區湖境內德軍以密集隊猛攻該地擬奪戰壕目下血戰正在附近村莊中進行

◉一日倫敦電 東斐德屬地內英軍司令斯末資將軍稱英軍在康杜蘭基續組牲口軍火各若干

◉一日倫敦電 巴黎時報評論湯與特將軍之軍隊在克特投降一事略謂英軍不幸有此失敗殊爲殖民地事業之阻力但與他方面之戰事無大關係英軍在克特拒敵之功績甚爲優美足增印度軍歷史上之光榮聯軍多一次經驗卽多一分決心今克特之損失適堅英軍之志氣使英軍於英國榮譽有關之處綺有犧牲以求勝利而已

特別紀事

◉夏次巖君就義記

夏君爾璵字次巖浙江青田人少沈毅伉爽尚節概喜交遊儕輩多禮重之淸光緒二十五年肄業湖北槍炮學堂習製造術多所究心一載許改治業安徽武備學堂造詣日深於國政彌所究習復浸灌于民族之誼以爲匪革命靡以濟也同盟會既立以黨誼揭櫫海內外歲乙巳君遂加盟策畫適合衆多奮迅既以武備學堂頭班畢業任武備練軍左哨哨官嗣歷任桐城中學皖江中學安徽師範學堂諸校學務徐錫麟未發難安慶之先與君過從甚密謀畫悉預徐且預以軍職相誘事既敗皖大吏微聞君與其事甚忌之以無佐證皖人士又多迴護事僅得解然自是不敢以軍職相任矣熊成基創義君亦預擘畫顧事亦旋敗繼任安徽測繪學堂提調台州屈映光者時爲教員所以媚事君者靡所不至君甚薄之也又任陸軍小學提調陶成化育學蹟爲一時冠辛亥之役皖軍府既立君任庶務部長旋改任軍政司次長當軍務財政機樞而精白自持靡有所苟故一時新貴類多豢豪侈溢擁積厚實而君獨蕭然無幾微所得士論以是益稱之癸丑之役君擬募徽州兵駐屯溪圖北伐會義師挫跌事卒不集袁世凱既敗民軍勢張甚皖大吏又以君平生狀之政府嚴事偵緹乃亡命之海上浙江軍民大吏朱瑞屈映光者夙諂事世凱爲衆所棄君既之海上則浙中魁礧志士僉奔走歸之推以圖浙去羣小君重違衆意益以鄉士之誼不可辭遂允主持乃集賢豪廣述合汲汲以營力以日厚民國三年春中華革命黨本部成立於日本東京君以是至遂簽誓加盟共籌協進本部總理孫中山先生既聞浙人多繩君賢及見又能之遂委君專任浙事已仍還海上秋親入浙謀舉事於杭州將成謀洩朱瑞屈映光捕同志數十悉殺之君僅而免既之海上志氣益厲亟圖再舉衆以爲賊惡未稔宜甦宥養以待然居恆未嘗不痛念逝者而哀國難之未已也四年冬袁世凱既帝制自爲朱瑞屈映光乃相率勸進屈映光尤首先稱臣浙人恥之逮民軍既起各省群應五年春君乃亟謀舉浙聲勢日上杭州大震屈映光乃內叛朱瑞濬結袁世凱秉承意旨四月十一日屈映光逐朱瑞宣稱獨立其要職悉以爪牙鷹犬踞之輿論譁然羣致筆伐君既審其詐則益耿耿然以凡民具有良知猶冀能瀚除惡德彰厥公理未欲深求也十三日浙江旅長周鳳岐電招君之杭謂有所磋議君以比歲同志之被殺者累百思有以振拔撫恤之亦欲募集健士策畫北伐且以浙既獨立矣已又無幾微爭權意當不爲人忌嫉因慨然行至杭寓城站旅館旅長周鳳岐警察廳長夏超水上警察長徐則恂等皆來周旋夏超尤義形於色謂屈映光童保暄輩之不可恃超且願力助君以剪除若輩也君逆知其不可恃則巽辭謝之然僑杭民黨及軍職中人素耳君名聞其旣至則率以一見顏色爲快戶庭塡溢君亦一一晉接無倦容屈映光聞君之能得衆也而於浙事又重有微辭益大嫉之乃遣使餌重金冀君行君嚴辭拒之復以危言相恫謂有將不利於君者君慨然曰余在海上偵諜之圖我者數矣而卒不死今得死此吾願也夫何憾論者謂君可以迅而去然屈映光等知君之不可以利誘威脅也嫉之益甚乃決議死君五月一日晨四時許屈映光等遣私卒數百人圍城站旅館捕君去至陸軍執法處主者詢君以近事君毅然曰中華民國既爲若輩敗壞至斯而吾浙江又爲若輩以非驢非馬之僞獨立騰笑於人此予所以滋痛也今得我殺可矣奚多問爲浙事皆余專任由余負其責毋累餘人也言時聲容凜然衆皆無色主者遂遽麾衆引出就義中華民國五年五月一日六時屈映光等殺中華革命黨靑田夏爾璵于杭州梅花碑嗚呼

時評一

◉一誤再誤之停戰 （哀）

▲國民望義師之開戰如飢渴袁世凱以停戰欺民軍如童穉而民國成敗之卜諸和戰也如影響一月以來國民之義憤久鬱袁世凱之逆謀日迫天乎天乎奈何又以延長停戰期一月之消息聞

▲世無不戰而定之國本無一去再來之時機無久閒不懈之軍心無糅雜勢力之治安無衘義忘利之叛臣無苟且成功之大業及今猛進己與袁世凱以一月之備況再遲一月乎天與不取反受其殃得失之數大可思也

專門產科

醫學士葉理衡 女醫士盧少援 二君

諸君諸君如當寶眷生產時欲得一最穩安最有歷練之醫士接生以保其大小平安者須請虹口北江西路桃源坊一百八十四號溥安醫館同人等前曾延請接生故深知二君學問優長手術純熟於胎產一道確有心得有經歷非同泛泛之稱譽也另有施贈簡章欲閱者請通函索取

同人

上海郵務管理處 滬甯鐵路車務處 滬杭甬鐵路局 怡和洋行輪船房 太古洋行 法昌洋行 湯淺洋行 英瑞牛奶公司 勝家衣車公司 兜安氏西藥公司 天香糖菓公司 旗昌源棧油廠 廣同昌洋貨號 悅興洋貨店

唐慕詩 唐榕錦 彭英賢 唐建南 胡植雲 謝庭輝 司徒禮庭 莫履民 張少庭 鄒文杰 鄭侶軒 何佩生 葉貽 陳澤民 麥紹明 簡文炳 林茹祺

全啟

江灣名醫蔡小香傳

王問樵女科添設晚診

逢雙日上午十點至十二點分寓南市外鹹瓜街大王廟弄嗜煙之類有一於是卽不能早出求醫延誤者比比矣心竊憫之除門診仍定五時爲限外並每晚八時至十時添設晚診以免遲來者向隅病家幸注意焉

鄙人行道廿餘年所見婦女嗜好習慣如嗜臥嗜博復延誤馴至錮疾終其身

寓三馬路跑馬廳一品香後背瑯嬛里

英大馬路中盆湯弄對面

中華照相館

學校報名 遊歷護照

上午來照 下午可取 無論晴雨 保無延誤

上海三馬路天外天小花園對過

永壽大藥房

專賣各種靈藥 第一家

咳嗽茶葉二盒一元當日立止化痰肝胃氣痛立刻止痛五天斷根婦女白帶二盒痊愈夢遺滑精輕病一盒老症二盒斷根立止白濁丸輕症一盒重病二盒痊愈橫痃新起藥一貼就退珠黃下疳散一二瓶收功痔瘡散外痔一瓶內痔二盒斷根小腸氣丸嘗一盒老症三盒包可縮小癩疥癬角虱藥水每樣一元來信郵政妥速

中國雙妹老牌男女化粧品

■本行各貨由丙辰年三月一日起照原碼加一發售■

本公司之創設原以振興土貨挽回利權爲惟一之宗旨幸製出雙妹物如花貨露老牌各種水菓子露生髮香油清香頭蠟各種擦牙香粉香包粉擦牙香水生髮香水雪花膏蘭花粉超等香水與及化粧用品等貨靡不價廉物美足與舶來之貨爭優勝久荷 各界歡迎名馳遐邇 惟近日有等奸商製出劣貨影射本牌藉此漁利誠恐諸君不細受其蒙蔽故特登諸報端俾衆週知如蒙 光顧請認明有廣生行雙妹嚜等字樣庶不致悞也

雙妹牌花露生髮油雙妹牌雪花膏一號各種香水

張麗華髮光可鑑古之美人以髮稱者不一而足本行深明生髮之理考取各種鮮花及最貴重之生髮材料配製成油馨香爽滑能祛風養血潤皮去垢永保其髮烏潤無衰落之虞倘病後血虧則髮固髮亦如秋風桐葉零落堪傷若無此油補養定必首如飛蓬寥寥可數豈不負此青年者哉此油誠繡閣名姝粧臺妙品也近復精益求精妙中加妙較多數十換之玫瑰油精和以別二種鮮花香味故常用本行之雙妹生髮油者其蟠龍墮馬則時飄蘭蕙幽馨其玉質冰肌亦遍惹芬芳香氣與搽最精品之花露水無以異也倘用以理髮而出遊者輒見香風之蕩漾不啻花氣之襲人非祇合乎衛生以辟途中之不潔且行人亦爲之迎風駐足領畧此撲鼻之奇香矣甚至男子髮類乾枯或有文明短髮叢豎蝟宜常用此油搽之自然柔順軟滑爽潤清香若洗頭後用之立見梳掠從心且能辟除汗臭都因現製之油比從前所製更臻完美其油固然爽髮而不膩其香味則耐久而不散試用之便知其妙

○大號生髮香油每瓶五角 ○二號每瓶三角 ○三號每瓶二角 ○四號每瓶一角

此雪花膏香滑而不膩潤澤而不燥專治男女肌膚暗晦面皮粗魯於秋冬時手足爆拆或男子剃鬚後面皮綳損一用此膏自然寬滑如恒於炎暑盛夏之時用之可保顏色免爲烈爆所侵當皮熱汗發之際能使肌肉生凉遍體愉快或婦女修面發癢起疹粉癬蟲咬痳黑疵斑等患搽之無不奏效如神凡洗面後常以此膏敷面能使容顏嬌嫩轉媸爲妍男則不啻美比潘安女則不減豔如西子因敷膏後儼然與傳粉無異且極與皮肉相宜倘常用之可以無須別等之塗面粉與水粉也惟婦女塗面之粉多屬鉛質故曰鉛華須知鉛性最斂若久搽之能令膚濇澀縢專縮收致滯排泄之氣是故好傅粉者色多萎黃但本行之雪花膏全無蠟脂類不滯不膩無漬無痕誠修容清潔妙品也 大瓶四角 小瓶二角半

花可娛情而悅心意香能辟穢以助芳研可知花香者盡人所同好也然花之開落有時不無玉簪過後空留恨矣所以泰西各國取鮮花之精蘊製爲香水使花去香存四時畢備本行尤採其精美者而盡其善現自製出如(白玫瑰)(白玉蘭)(素心蘭)(茄士咩素馨)(桂花)(宮粉)(白蠟茶薇)(夜合)(瑞香)(鷹爪水仙)(玉簪)(臘梅)(夜香)(紫蘭)等十餘種皆馥郁宜人馨香出衆一滴衣巾旬日不散且也羣芳萃聚從所好宜購各樣備齊任尊意嘗試原莊固然悅目散買亦代裝璜(四安莊花身二元)(二安莊花身一元二角半)(二安洋莊一元) 一安牛莊元樽七角半 一安莊元樽六角 三骨安砂枳每樽三角半 三骨安木枳每樽三角 買半散每安十四角每骨安莊每樽一角 ○上品香油精大瓶一元小瓶六角○上海電話四千○六十九號

總發行所 上海南京路棋盤街交通路 蘇州閶門大街 杭州太平坊 漢口洋街 南京下關 廣生行有限公司啟

感謝上海虹口東貴方里

新濟醫院

敦請 葉潤市女科 楊百川內外科 葉氏小兒科 汪大房眼科

汪家田醫士

余咳嗽氣急痰多吐血九年承汪先生連診三四次只取號金二四角均已斷根又介紹李氏三年白帶王君七年痴氣鄭白濁下疳橫痃趙君痔瘡出血蔡君眼痛亦才醫院先生治好彼而登報揚名 徐寶村同友敬謝

經驗養生補品 納佛補天汁

脾胃一健食量加增身體亦自然強健而一身所欠缺之滋養料均由脾胃之輸運以補足之卽此可見補天汁之功力能使衰弱之人一變而爲強壯之體若夫好色狂妄操勞過度飲食不節致各部之腦氣筋全失其主司精神困難脾胃薄弱更宜先服補天汁以逐漸滋養之蓋補之使元氣迴復胃量加增不致陷於虛勞衰弱之症此係經驗良藥久遠馳名惠顧者認明本藥房地球商標之納佛補天汁方爲的眞

價目 大瓶洋二元 每打二十元 小瓶洋一元二角 每打十二元

上海四馬路棋盤街轉角五洲大藥房發行

人身所賴以養生者脾胃兩經爲最要者 脾胃不健食量必見減少而滋養身體之肥料已不能富足體質大虛安能受補故 強脾胃實爲養生之先著 補天汁爲培補先天不足後天失調補助驗脾健脾養胃之專門補劑無論幼兒衰年均可常服如

泰山經石峪 金剛經 墨拓 再版預告

定價大洋二元

本局出版泰山經石峪金剛經發行以來極蒙各界歡迎購者踴躍一次出版致不敷分配用特趕印再版准於陽歷五月底出書 惟未出再版已前本外埠預約券仍有效力統以出書在五月底爲截止此因本局中途銷路暢用備優待惠顧諸君 是帖爲李梅庵先生藏本用影印法縮大小照原拓本三與五之比能不失原本精彩全部共有一千二百四十餘字近得徐君泰山金石峪殘字考一篇比較則僅存九百餘字是本局創印者實爲拓印最初字數最多之本原考列入以備參閱尚有曾農髯鄭蘇戡李梅庵先生題跋數十則均係一時名家手筆至可寶也如承索閱樣張當卽寄奉另印優待劵一紙購者得貨卽有利益閱者注意

另有優待劵奉贈

印有樣張任便取閱 及鄭蘇戡曾農髯清道人李健書例如欲索閱請寄郵票一分當卽寄奉

李梅庵臨法帖附冊現已付印 一元
李梅庵選臨碑 六角
清道人臨六朝碑 六角
清道人節臨六朝碑 四角
清道人臨篆隸八分屏 六角
清道人楷書冊頁 二角
錢南園書 五角
錢南園小楷 現已付印
曾農髯臨化度寺碑現已付印
曾農髯臨九成宮醴泉銘 現已付印
曾農髯臨華山碑 已付印
鄭蘇戡臨柳子厚 二角
鄭蘇戡書氣說 五角
李涵秋著廣陵潮第六集 四角
貢少芹著蠢生第一集 八角
張丹斧著女白 四角
李警衆輯言情尺牘
尙有各種名目繁多不及備載

上海望平街震亞圖書局啟

各省中華書局及各書坊均有寄售 江西省張天寶樓撫州杜雨宜堂

博愛之壽險保險所

諸君欲永久安樂請速來投保 本所以慈善性質辦儲蓄機關稟准官廳立案蒙批嘉惠貧民自固權利辦法公正應准照辦等語開辦以來投保日衆有志謀儲蓄裕後人者盍興乎來章程函索卽寄 酬謝代經理格外優厚

◎總事務所上海老靶子路七十八

立止白濁丸

凡患體虛身弱之人一經房後過度患失起陽火安動或花柳染毒起病患此症初起斷汲遺精若不早治後患無窮此丸服下一盒包可立止功效神速每盒一元

立止白帶丸

此丸專治婦女赤白帶下日久面黃肌瘦腰酸腿軟四肢無力若不早爲治後患何堪設想是丹服下功能健體立可止帶無論症之輕重二盒斷根勿效還洋每盒一元○上海三馬路小花園對門永壽大藥房來信地址寫明郵政回件妥速

西醫林錦華

統治男婦內外科小兒科眼耳喉鼻皮膚花柳等症並善戒洋煙

診時 門診上午十點至下午四點在江西路北京路口福安保險公司 午四點至六點在四馬路石路中市太和藥房餘時由診 急症隨請隨到

診例 門診一元出診五元夜深及拔號加倍 電話四千四百九十九號

賀喜諸君

強種精血丸

精血丸 生精血 男服之 滋腎汁
固眞元 多子息 女服之 調經脈
潤皮膚 美顏色 若老幼 養與壯
能服之 皆有益 平肝陽 增胃納
止虛寒 解燥結 除痰嗽 長氣力
健一身 卻百疾 請試之 妙無匹

常享康樂

價格 大號洋一元二角 每打十二元 小號洋七角半 每打七元二角

上海總發行所 中英大藥房

外埠各本分號各大藥房均有發售

南社十六集

蘭皋題

南社十六集現已出版文錄自安邑景定成起至鎮海劉錫止計五十一人一百十七首詩錄自宛平龍翔起至鎮海陸梅止計七十一人八百四十二首詞錄自醴陵傅專起至淳安邵瑞彭止計十五人一百三十三首全書共一百六十餘頁洋裝一厚冊定價僅取大洋四角零售七折躉批對折第十至十五集亦尚有完帙可補存書無多購者從速

發行所上海棋盤街中華書局廣益書局

新舞臺 九畝地

初二夜准演拿手好戲

劉漢臣 滿台 陳橋兵變

張德祿 (飛叉) 金錢豹

夏月潤 (關公) 封金掛印

毛韻珂 盜宗卷

張順來 潘海秋 夏月華 趙文逵 夏月珊 潘月樵 前後本

周鳳文 邱治云 潘桂芳 邱沁如 許奎官 龍鳳環

天蟾舞臺

初二日准演拿手好戲

王益芳 李人俊 李玉奎 時玉海 小楊月樓 李德山 三十六友 五龍鎖 △鍘美案 拾玉鐲

蓋叫天 (義旗令)

郝彩芬 龍瑞恆 黃鶴樓

時慧寶 王芝 陳嘉利 李春霖 林樹森 頭二本 (潮風海宦)

趙君玉 小楊月樓 菊笙 明山 水上 二本

初二夜准演拿手好戲

(體聽全國歡迎最優等文武名角)

吳時李祝李陳小李林 蓋叫天 拿高登

龍瑞恆 (時慧寶)(明海山) 馬鞍山

林樹勳 陳嘉祥 小楊月樓 三雙

趙君玉 四珠

林樹森 明菊笙 小楊 本鳳

大舞臺

初二夜准演拿手好戲

武鑄臣 (小桂枝)(喬吃醋) 困天灣

△筱鑫培 萬盞燈 沈軒華 討魚稅

七歲紅 小如意 二本 蚆蜡廟

王永利 (借諸)(姑爺)

姚俊卿 七盞紅 賈璧雲 小達子 全本 朝歌恨

趙如泉 沈韻秋

萬利豐股票公司

本公司合集巨資專收全國鐵路股票及有期證劵各種公債票各銀行各公司各大廠股份存單收據一切均可交易外埠函件當班答覆其洋托銀行或郵局匯寄均可代客買賣其價亦當格外克已以副惠顧之盛意本公司在上海英大馬路新鳳祥銀樓隔壁

萬利豐股票公司啓

群仙茶園

初二夜准演

張寶仙 △草橋關

(雲寶)(芬南) 天門

小寶珊 獨木關

月桂紅 蝴蝶盃

翁梅倩 桑園會

月裏 月桂紅 △虹霓關

陳善甫 化子拾金

小春利 筱寶珊 △請宋靈

金翠英

三洋涇橋南首歌舞臺原址

民興社

前期日戲票半年價券可代八折券通用一律售洋三角

明達明德兩社假座

初二日 ▶ 胭脂 ◀

初二夜

拿手好戲特別佈景

五斂光

言情尺牘

李警衆編 定價四角

艶情文字足以悅性怡情固無待言而於尺牘一項尤綠着筆要在豔不傷淫纖不傷雅一讀其書即如見其人之香豔色澤流露紙上此本局特請李警衆先生編輯言情尺牘分五卷以百餘篇於應酬交際各種書牘無不俱備且有字皆香無辭不豔可作小說讀可作駢文讀手此一編即覺心曠神怡愛讀諸君當無不以先睹爲快唯是書印無多購者尚宜從速全書一冊四角

總發行上海望平街震亞圖書局 分發行所各省中華書局均有寄售

丹桂第一臺

初二夜准演

小明亮 宋志飛 普鴻文 戀 △硃砂痣

歐陽予倩 梁一鳴 貝彩霞 (彩樓配) 採花澗

張德俊 元元日 碰杰村 四傑村

馮子和 麒麟童 梅龍鎮

捉放曹 操

高百歲 何月山 冀州城

改良雞拿丸 每匣附保單 胃強飯量好 七天斷烟癮 不患消精病 每匣洋一元 價目照定章

的確能戒烟 隨時可退銀 腸潤臟腑新 面色紅潤見 不發手足軟 每打洋十元 老少决不欺

體弱平老人 三天去烟漬 不吐又不瀉 血氣已充足 奉勸吃煙人 零購幷躉批

大胆請放心 大便黑色現 精神更爽健 戒後必康強 快來試試看 各埠均保險

按雞拿丸發行多年服之戒者甚衆益加精研察驗各吃烟人體質幾經改良始得此確能戒烟之妙品若諸君不信請連服三天即有黑色烟漬由大便而出幷覺飯量日加面容光澤者乃血氣添補臟腑健活之明證也值茲烟禁追急特再廣告期解烟厄於萬一祗價本醫士之素願是有厚望焉

上海四馬路中市中西藥房對面光華堂老藥房雅堂氏謹啓

北四川路大德里對面

婦兒醫院

產婆內外科全 ○○○

女醫學士趙小姐施診施藥 ○○○

欲免費者須向本醫院取閱 ○○○

西法接生代理掛號處 南京路中華照相館

福命片◎漱喉水

預防急救喉症之聖藥

天時不正燥氣流行風火內熾喉症必盛其危險或由個人而株累全家或以同里而蔓延闔邑爲禍之烈實可寒心本藥房備有藥片藥水兩種眞奪命之神丹回生之祕寶歷年以此活人已不知幾千萬矣爲此再行廣告凡有患喉痧喉風乳蛾喉爛喉癬喉鎖喉等惡症者速將此藥水頻頻漱吭並將此藥片含在喉間與津嚥下待隔一小時再含一片自能重者轉輕危者轉安誠急救之妙品也若欲預防則每日含藥片或漱藥水數次亦可保無傳染之虞專爲博濟衆無忽諸注意衞生者尤宜及早購備爲要

福命藥片每盒大洋二角 漱喉藥水每瓶大洋三角

上海中英大藥房廣告

天下惟一補品

中外歡迎華產

參茸衛生酒

本堂獨得秘方國製悉心研究此酒重用人參鹿茸野山海狗腎等共有貝除味貴重選頭等高粱浸鍊封存序立按暑數售易以待純厲至期先後此次酒調經肚帶元永保康健中一切不及等細人煙斷癮飲此酒另戒洋佑單有口碑遠近託人購揚感謝有誤會故登報廣招徠買時有論價律收成本以廣此佈目均歸一

定價洋一元每瓶足一斤 每打售價洋十一元 躉拆無扣

總發行所上海虹口北四川路西武昌路太平里口洋房十二號德慶堂藥號

分出售只此一家並無分出認明本堂無誤

廣西路汕頭路電話三五一五

笑舞臺

夜戲 月樓六角 特廂五角 頭廂三角 特座四角 頭座二角

日戲 月樓四角 特廂三角 頭廂一角 特座二角 頭座一角

編演 ▶ 鄭正秋 ◀ 主任

周樂天 吳相濤 徐青樵 沈冰血 徐半梅 韓達心 李悲世 汪優游 鄭劍魂 張嘯天 徐寒梅 羅笑倩 張利聲 王恙花 鄒酒煜

凌憐影

今夜登台

初二夜准演重編清史新劇

乾隆皇帝休妻

▲堂堂皇帝因甚休妻小小妓女何敢放肆皇后而吃起耳光來提督克辱于妓女手甚至將妓院作御書房以局要爲學旨此情此旨想想已經有趣一經粉畢登場不更神味永逸趣横生乎此戲不但爲請史中絕妙好情節卽上下五千年縱横九萬里發宮闈中千秘至奇至變乎幻至趣之事就有甚於此哉

▲乾隆休妻○舉世巳不多知而其休妻之原○知者更屬無幾○間有私家記載○亦多語專不詳○本台得某君家藏鈔本○又經刪美存蓄○編爲新劇○其中情節○較諸市上所僞○絕不相同○諸公不信○一看便知分嘻○

▲宮殿由○儀使由○旗裝由○龍袞由○舉禮一切御用品曲○莫不簇辦全新○厭覺輝煌奪目○百僞君子○曷早臨平○

名○醫○留○滬

王君斐卿長沙名秀才也現年六十有七早歲即精岐黃遍訪名并究二十餘載始敢出而問世前清應兩江醫官考試會列最優等第一名遂任寧省中西醫院醫官六年活人無算前年遊滬同人等挽留遇有險症無不立効屢試屢驗醫道關係衛生甚重求醫者宜注意焉診貲列後門診一元貧者酌減掛號銅元五枚出車四元貧者近減減九照路遠症酌請隨遇有急一隨到加洋議信包診面概

(介紹人) 何維樸 童堯山 李維翰 鄧恢宇 唐樹生 楊硯秋 黃肇隆 蔣俊

(美貌關係)

出拔毛藥尊拔鬚鬚拔不髮拔毛毛對與毛面有非常之克伐一劑係根永不再出誠化粧家寶貴之良品每齋價洋一元外埠函賜寄費不加郵票通用代售處上海東棋盤街鴻盛里對門厚豐祥號

要聞

廣信獨立

（廣稿）

贛東廣信府毗連閩浙地居衝要二次革命失敗後黨人多由此羣却解散軍官兵士潛伏圖謀再舉已非一日去歲東京某機關特派某君回滬會同傅達民潛同該地聯絡勢益團結實貴起義該處重要黨人潘峰仙王鶴齋（省軍官學校畢業）等特至滬接洽復經迭派人回運動計劃侯福建或浙江獨立即行發難最近浙江將獨立運動益劇間爲僞政府偵悉於前月初旬李純曾密電該管長官捕拿黨人某某等有被獲者有得脫者然圖謀益百折不回迨浙江獨立即計畫繼起昨（一號）駐滬某機關得確實消息該府確於三十日完全宣佈獨立（今二號）旁晚有該處黨人自南昌來者述該處情形尤詳先是二十三號玉山縣（貼近浙江江山常山縣毗鄰浙境僅三十五里）首先發難當擊襲縣衙拘捕知事王鍾（念六號）各縣亦擬同起響應上饒鉛山兩邑奸吏紳即拍電僞將軍李純告急（按上饒鉛山省有電報局想此時該局當尚未入民黨之手）念七號李即下令調兵赴信抗義念八號用民船運兵一營機關槍二架計程日內當可抵貴谿弋陽一帶云按此則廣信有戰事亦未可知查該府屬共七縣現無北軍駐屯者僅警察及保衞團耳此次獨立關係黨人潘峯仙傅達民嚴樹臣王鶴齋徐濟華等運動警察保衞團入手此外則收集二次革命失敗後解散之兵士并聯絡各府及鄰省編練新隊進攻南昌勢力當亦不薄也

龍軍糜爛江門記

▲民軍初到江門 計有千餘將分駐江門黃家祠水南鄉之濟軍二排全行撲滅 並勸繳警局槍械後到警衞軍三十四營說其贊同營副黃任寰遂派兵協同民軍攻下狗山炮台 迫濟軍援至該營長即開礮轟擊全部殲沒溺斃濟軍二百餘人 統領袁帶亦隨波臣而去又一船被民軍用水擲彈炸沉 濟軍登岸開砲亂擊民軍即退出江門而該營亦披隊至黃家村駐紮當攻狗山時適有駐守該炮台之濟軍一連歸附 及該營離江門又有民軍數百持械歸附是役獲大砲一尊運船四艘槍械子彈無算云

▲世界公益報載周漢平函云 連日江門濟軍與民軍 劇戰詎有吳某面請龍氏調撥大軍 蔡鴻李等分駕戰艦十七艘駛抵北街原用開花大砲指向江門轟擊 以致範羅岡及江門上下會被砲燒燬其該處之濟軍則乘機放火搜刦 甚爲慘酷不忍見聞槍頭挑負所搶掠之洋貨衣飾貴重物品沿路經過尤爲衆目共覩弟等與梅友數人逃避赴輪過港適近北街又被濟軍截搜其徽章有都督府游擊隊字樣 者所有金鏢衣飾概行掠去 似此慘無人道實强盜不如況與民軍爲難尤不應以如許劇烈之大砲殃及商民 弟等雖幸免於難而目擊不法行爲詎甘緘默邑人何幸受此荼毒素仰先生主持公道乞登諸報端使旅外同胞互籌維持之策或先電阻止兩方調停以待解決不至糜爛過甚則生死人而肉白骨矣

▲又一函云 蔡春華李文運 督帶濟軍十八日十一點復回東砲臺後即至江門與民軍巷戰民軍不支十九日已無戰事附近江門埠各鄉糜爛不堪 現江門埠各街口及要隘地是陸軍及濟軍把守而有人來往必嚴搜 閩濟軍不守軍律 多有搶掠強姦者白石橋光德里鋪戶民居多被濟軍搶掠又在水南強姦婦女 廿早江門常安坊被焚 由四隆店左右起火南便各酒店及戲院北便紅花社一帶俱被焚現新會城平靜無事顏德璋仍未准富陽鐵路公司開車往北街云

粵事解決情形

南越報云確查兩日之前肇慶有三條件要求龍氏（一）以岑春煊爲都督限十日內交代清楚（二）籌備欵項二百萬元以爲軍餉由龍氏率師北伐（三）所有退伍濟軍由龍氏遣散回籍 龍氏接此條件後經已滿意答復該三條件一律承認惟第一條必須 俟岑大帥到粵當面交代 不能以岑帥名號即索交代又不能以十日爲限 岑一日未至粵即一日以原有職任維持治安第二條亦極贊成惟編練軍隊必須月餘民黨正可以此時間籌備餉項 餉項一到即當出發不少逗遛至第三條則第二條件既已承認此條自無反對之理蓋濟軍各官長有家眷在省必須遣回兵士中有不願從軍北伐者亦須遣回部下各兵弁滇籍桂籍者居多桂籍之兵遣散回鄉時由陸都督保護其滇籍之人則請先電唐都督俟各人回籍時爲之保護一俟電到即令從軍將士先將家眷送回俟編配北伐軍時有不願北行者即在此時再遣回云

港報云岑春煊溫宗堯二人已於十九號晚八時抵肇城桂軍全體備極歡迎岑君隨即與陸梁方面軍界諸人接洽一切 龍濟光聞岑君抵肇亦即加派親信人員一名爲代表前往道達誠意岑君即在肇城集合各方面軍人開軍事大會議 大致係舉定岑君爲兩粵北伐聯軍總司令 陸龍皆其舊部 其餘各方面軍隊 亦一律願歸節制 至陸都督前與龍氏互商條件亦經龍氏答覆又聞現在省河巡艦均已駛往肇城歡迎岑陸諸公現在肇慶河面駐泊者共十一艘云

又梁啓超致廣州總商會電云總商會鑒 陸都督因布置征湘事宜暫行回梧粵事現由岑西林及鄙人等駐肇担任 設法維持請轉達各社團一體知照幸勿誤會 梁啓超溫宗堯 借印

二十八日大阪朝日新聞電云 龍濟光既殺蔡乃煌後 與陸榮廷之意見愈益疏通 決意整軍北伐 陸則與李烈鈞共向湖南方面進軍龍濟光 自廣東出發向福建方面進軍 其對於新內閣之成立無何等介意惟憤袁氏復弄小策排袁之熱愈益增加又云 龍濟光以其軍隊交付於岑春煊 岑氏乃分龍軍爲數隊 使部將分轄之 別授龍以廣西之軍使留守廣西省云

請看川人之血書

▲袁軍殘酷之實

文匯報四月十五日四川通信云有川人陳學曾（譯音）之血書一通 袁軍三月以來到四川後之野蠻殘酷 情形於此可見大略 川省之黑暗從未如今日之甚者 吾人所目擊及所親身調查而得者均足使吾人心驚膽戰此血書所述全係實情 惟作此因懼袁兵報復故托名爲陳學曾耳 張敬堯所率第七師之第念五念六兩旅 在川中之不名譽 縱以張之詭譎多端亦斷不能湔洗 此外各旅亦不能全逃惡名陳學曾所述之 張獻忠在二百五十年前明末清初之際蹂躪四川至今蜀人猶有餘恨大約 張敬堯將來亦不免同一遺臭 爲問 此等殘暴之軍隊爲何人之軍隊 是卽因雲貴兩省民軍反對袁世凱背叛民國帝制自爲而袁氏派遣入川以攻民軍者也川中外人對於袁軍之殘酷尚有能作證人者吾今不欲多贅在中國之外人苟有欲鉗制吾人之口者吾人亦斷不服茲即譯錄陳氏原書如下

▲川人陳學曾敬以身所經歷之苦痛泣血茹淚叩首哀告於仁人君子之前 余今年已七十餘歲 頭童齒豁不復能問世事孰知天降鞠凶老來復遭奇厄適以變更國體滇黔興師北軍乃侵入川境雙方開戰已歷兩月今念 吾輩平民兩月來所遭之苦痛 輒欲一爲敘述無如吾心已碎欲言而日不能達 余家居納谿縣之香河場 當北軍初到該處紮營時該村人民共有數百家 人煙稠密自北軍入境即將全村財物劫搶一空 其有藏匿物品或不肯指出匿物處所者即被野蠻對待任意殺戮屍體暴露不爲掩蓋 然死者盡屬良善守法之輩 全村婦女數百人悉被奸淫 無一得免號哭之聲震於遠近慘不忍聞 老婦滿街哭其愛女 聞者酸鼻迨北軍敗北移營他往則縱火盡燒吾人之屋廬寸椽不留僅餘瓦礫一堆 嗚呼吾民何辜而遭此荼毒吾思至此吾心碎矣 余一介儒生家世清貧余子病死已久現在老妻孀媳及孫女 煢煢孤苦相依爲命吾媳甚孝余甚敬愛之 恃其十指以資事畜二月廿五號突有 北兵十餘人來強迫吾孀媳他往 媳淚泣哀求謂伊 守節八年侍養翁姑 若伊一去兩老無以爲生哀求饒赦 北兵置之不理卒強拽而去 翌日聞人言吾媳已投山旁溝中而死 哀哉念八日此北兵數人又來 厲聲問吾孫女何在 余大震未答彼等直入廚房 曳孫女而出 吾孫女年僅十二 駭絕與吾乞庇 北兵卒用強力拖之去約半里外猶聞其哭聲也 嗚呼慘哉三月三號夜間微雨余與老妻獨居小室悲不自勝突聞 撾門聲甚厲北兵五人闖入避雨 坐至夜深不去堅求吾妻侍寢老妻跪求解免不聽 吾含淚哀求謂 彼年已五十餘請伊等他去別求少艾之婦 其中一傖曰 吾罷不尊彼生子雖老何妨即 抽槍刺余右腿 吾妻痛哭不從此傖又以槍刺戳死之 嗚呼吾 一家四口今僅存吾伶仃孤苦之一衰翁矣 慘哉慘哉 雖當張獻忠之時吾川人所受痛苦猶無如此之甚 且吾家所遭痛苦與他人較尚不足數 他處同胞之慘狀猶有甚於吾家者 聞瀘州納谿牛背石藍田垻等處北軍奸淫殺掠之慘更甚於吾人所親受也迨滇軍開到北軍退走吾腿創益甚不知命在何時 吾居室已被焚毀無棲宿地現僅一土牆可資倚坐 茲從鄰人借得紙筆紀述吾身所遭所見以告全國仁人君子倘有人將余文公布世界俾人人皆知吾等之痛苦則功德之宏將勝於造浮屠七級也倘仁人君子知 吾等之苦速起援手國家與人民皆將利賴之 吾螻蟻之命雖死亦瞑目矣

僞內閣之種種

▲政策無裨時局 京函 新內閣之成立在表面上雖係謂之責任 然按之實際上尚不識責任何在 此數日來各當局已連開國務會議其對於退位問題究係如何迄仍尚無確息日下所亟亟提議者除財政外交兩端外則爲召集國會之手續 恢復省議會之手續 規復臨時約法之辦法 撤消總統制上之各法制 業經籌有種種變通辦法 卽將於一二日內以正式命令發表振布然 此各項政策在事實上均非根本之圖 其無裨時局亦自可知

▲馮張特電詰問 政事堂于前（二十八日）午曾接到馮華甫張紹軒兩上將軍來火萬急密碼長電一道 係特致段芝泉各閣員者對於現內閣及知局之現狀有最要之質問七欵（第一款）質問現內閣所負責任是否爲有界限（第二款）質問現內閣是否有何眞實之特權（第三款）質問於維持現狀上有何手續（第四欵）質問於退位事有何手續（第五欵）質問現內閣是否以敷衍搪塞爲唯一手段 此外尚有兩欵未及詳閱大約係均爲現內閣之態度不明者請於三日內卽須爲詳切之答覆電尾並問有另項要求之諸未知段等如何答覆

▲軍權已經到手 順天時報云新內閣成立後袁氏擬以軍權交付內閣統率辦事處 即併於國務院 其內情因南軍曾主張當道先交出軍權再行磋議又 見現在各省情形如支持不下惟其久爲把持 旁落於人不若自行交付於內閣由段總理掌管尚得伸縮自如 且自解棒勢或可見諒於南軍云

袁氏去職問題

▲三將軍電詞堅決 大公報云聞袁氏於日昨下午曾接到四川陳二庵將軍 湖南湯鑄新將軍 南京馮華甫將軍各急電一道 字碼均不甚長略稱目下時局緊迫 不容再復延宕 必須趕籌挽救辦法以扶危局 請由段總理力負責成務以最短時期勸請袁氏表示意見如慨允退位 儘可早日宣布不必再以無益之舉動冀圖延宕 云云 措詞爲極堅決 似已無可商確之餘地云

▲勸退救亡團出現 順天時報載香港來電云現在海外各華僑見夫本國大局阽危各省糜爛深恐因此致招四分五裂亡國之禍以是刻由某處發起擬欲 組織一項勸退救亡團 以便聯名致電中央迫令退位 而救祖國否者必擬 極力以金錢主義資助革軍實行北伐計畫 而期以早日恢復向日之和平也

▲有何條件可密議 又云國務卿段芝泉氏（二十八日）午前十一時在居仁堂邀集各部院長官特開第一次內閣會議因關防過嚴未能深悉內容僅聞係籌議關於袁氏退位條件與護國軍首領電商種種辦法 並聞徐菊人李仲軒亦與會參預一切據某方面祕息現議實行退位尚有兩原因（一）爲財政困難異常 如和議不協必致延長軍事 軍事再興兵餉措籌維艱 連日討論 尚無正確之方法如欲軍事不與僅冀和議之告成現在南軍要求袁氏退位毫無轉圜之餘地 是以中央 某某要人現亦力請退位 以故秘議善後各條項（二）爲此次停戰已逾兩旬 和議問題尚少接近之機會 叠據探報如此期限內和議不能就緒除再與南軍外 南軍必有建設聯邦 政府之舉動他省有無動搖尚不敢必 屆時如再擬和議或再謀統一實較現勢困難況 外交危險必有意外之現相 連日會議殊鮮善策是有日前之密請始復提議實行退位之問題云

▲段祺瑞促其決心 又云據政界傳息袁氏既使段芝泉組織內閣然而對於軍權交付內閣之舉頗費多少躊躇之色日前 段氏代表徐世昌李經羲 諸君曾進謁袁氏備陳現今時局孔棘財政恐慌不得不速

謀調停之策誠以開於調停辦法一節.宜早日決行而促其急發決心以作良圖 當時袁氏表面上雖似無何等堅持留任之意態然對於段氏.敦囑其再與馮國璋 陳宧等去電徵求政見 以便妥商決行調和辦法 揆袁之隱衷不過 擬藉斯種舉動以遷延時日或希望意外僥倖留任耳.大勢如此.萬不容糊塗敷衍了事矣.

▲馮段爲袁亦自爲 廿九日大阪朝日新聞北京電云.據可靠消息.段祺瑞馮國璋之提攜業已成立.共籌排袁之策.段與蔡鍔聯絡.馮與廣東廣西等長江以南各省之有力者結合.俟平和克復之後.蔡占軍事上之最高位置.段則爲大總統.馮爲第二次大總統.袁氏在段馮斡旋之下退位.則照二十年之情誼優待之 如至南方勢力增大之日.尚不退位.則其危險當不能免.故今日之形勢.或如清末之榜樣.不到退位必不能解決.而退位問題之發表.當不遠矣.

◉張鈁也謀獨立

▲順天時報云.前陝西師長現任將軍府參軍張鈁中將.日前奉要人某囑.赴豫省招募軍首.以備南下抵抗革軍 詎料二十七日經河南將軍趙倜派軍署參謀顧憲曾及親兵數名.將張參軍押解來京 現已發交軍政執法處從嚴看管

▲該報又云.聞張鈁日前赴豫省私招軍隊.係與張鎮芳暗中嗟商 擬在河南將軍隊募齊.即赴湘南湘西救援第六師長周文炳.藉以獻媚袁項城.冀博未來之榮勳 不料張鈁抵南陽後(豫省境)與鎮嵩軍十二營統領 劉鎮華密議南陽獨立辦法.劉允之.張鈁次日遂往開封.謁見趙倜.並將由南陽赴開封鐵路和尚橋轟燬數段.以防北軍南下 趙與張鈁係金蘭契交.當留張在軍署盤桓.張氏所謀之件尚未着手.而 趙倜將軍已接到劉鎮華報告張鈁赴開封運動獨立之密電 趙將軍大怒.即令衛兵將張氏拘留.此次押解來京及發交軍政執法處原由.容訪確續誌.

◉義聲中之奉吉

▲奉天 廿七日大阪朝日新聞奉天電云.前 國會議員而與張將軍有鄉誼之張泮溪者.由上海來奉天.勸張將軍獨立.而前參議院議長吳景濂亦由天津到大連 是等 革命之領袖暗中飛躍 則張將軍固欲維持中立.擬設之保安會恐難成立.又廿八日電云.革命黨李興邦閻俊峰等之暗殺團.携帶 數十枚爆彈潛入奉天.暗殺奉天重要之人物.張作霖得報.即懸每 獲一名給三千元之重賞 嚴密搜捕

▲吉林 又長春電云.奉天動亂以來.長春及吉林之官吏.乃 在吉林開重要會議 受袁氏深恩之孟將軍.素爲主張帝政之強硬者.於日前出決死隊 輸送槍彈四百萬發.以效忠於袁氏.今見形勢之不利.則日令早言實行帝政今非其時.又曰共和帝政均無不可.而袁氏之退隱尤與余無關云云.首鼠兩端.態度暗昧 其他 諸將領多同情於民軍 特如吉長鎮守使裴其勳 勸孟將軍曰. 此時不可藉維持治安之名.搜捕革命黨.重招 南方之惡感.致有惹起爭亂之恐 日前逮捕之嫌疑犯 齊稀武 尤宜 從速釋放 會議結果.與奉天取一致行動.對於南北二方面執中立態度.一任時局之推移.當地之變亂或可不致發生.一般人民對於時局不關痛癢.王巡按使竭力 送欵於中央.濫發制限外之新官帖.吸收現銀 其數達百萬元 親自携往北京 爲其運動閣員之費.故吉林官帖之信用愈益失墜.兌換之價低落.商界大起恐慌.

◉張倪火併餘聞

倪丹忱自開去督理安徽軍務後.遂與張少軒突生意見 大有誓不兩立之勢.而定武安武兩軍 兵隊時常 發生衝突 現據軍界確息云. 段祺瑞深恐張倪兩氏惡感日重.特致電該兩氏.疏通意見 俾免再出意外之虞.並聞段氏擬呈明袁氏 發令仍命倪安武督理安徽軍 務兼巡按使.張定武回長江巡閱使原任 此項明令日內當可實現.噫.張倪兩氏意見不易疏通.於斯可概見矣.

◉袁氏臨命現狀

▲京師施行戒嚴 順天時報云.二十七日午後二時.袁氏在內辦事處 傳見軍政執法處長雷朝彥 步軍統領江宇澄 警察總監 吳景潭 拱衛軍總司令 李進才 密議良久.因關防特嚴.未能探悉詳情.僅聞係以南事日緊.擬將京師施行戒嚴令 種種辦法云云

▲外債無法應付 公府確息云.袁總統於二十七日午後三點三十分.密召稅務督辦 梁士詒 新簡中國銀行督辦 周自齊 新簡外交次長 夏詒霆 在純一齋開臨時 祕密會議 聞大致係以 財政窘枯已達極點.償還外債之期轉瞬已至 力應付誠屬一大問題.特召該三氏籌議對付方法 其餘之件更難探悉

▲參政院要解散 ·參政院 與帝制問題 頗有密切重大之關係.年前解決該問題之際.參政全體一致 贊成.並 提出政府以資進行 今茲帝制已告撤消.該院固有負担責任之理由 聞參政中不昧良知.自顧羞恥之人.爲數弗少.關於該責任頗極憂慮.中心難安.擬不久糾合同志.一律辭職.以任其責 並聞 此方針俟該參政等多數表示一律 辭職時.擬即允准所請.同時解散該院.全歸於消滅云.

又聞昨國務會議時已決定 將其月支經費全數扣發.聽其自行解散 該院各參政以院既行將消滅 對於時局尚欲有所敷陳 因決定由全院公擬條陳一 件 作爲臨別之贈言.其所陳之件.據政界傳言.則係關于袁氏地位問題

▲陸徵祥也求去 外交總長陸子欣 在帝制激烈之時.正任國務卿 所有關於帝制及痛斥黨人各項命令 皆 由陸署名 其關係他人爲尤深.而 責任內閣成立.陸竟得蟬聯 陸氏頗不願作此駑馬之戀棧.貽笑國人.將於日內 提出辭表 聞段氏得此情.剴正挽留之.

▲大赦令有何用 大赦人黨令 經 黎徐段 諸人擬出辦法.本可即行發表.因現在和議尚無一定頭緒.故暫緩發表 俟 南軍於中央所提出之條件有允可之意後.再將是令發表 以昭慎重云

▲交通行不可靠 自國體問題發生.中國財政既 濫費之于籌安 復屢撥兵餉 近日司農仰屋.已有朝不謀夕之勢.頃自不換紙幣之說起.而坐擁銅山金穴之諸大老益形惶迫.蓋舉 生費盡心力攫積之宦囊.恐一旦付諸流水也.於是交通系某閣老 日前 急將其存儲交通銀行之七百萬現欵.盡數改存美國某銀行 云.按交通爲銀行方爲交通系所利用.而本系 大官先不相信.中國經濟界之內容不問可知矣.

◉義聲中鄂人之聞見 (恨物)

▲袁軍死了萬餘 袁軍之開赴川湘禦敵者.除 曹錕張敬堯二師以外.尚有湘鄂防軍及北洋二十二師等.約三師之多.蓋 袁氏初擬以武力抵抗滇黔 而保持其大皇帝之位置.殊不知屢戰失敗也.張敬堯既死 其所部第七師亦皆陣亡.曹錕與滇軍鏖戰.傷其腿部 並 死兵士千餘人.周文炳在辰溪方面斷一足.並亡兵士數百人 約共計之.有萬餘人 之多.此據確實調查.非虛言也.鐵路透電消息.又曰袁氏 扣留招商局 新銘輪船(又稱新裕)裝兵開往福建 被某兵輪撞沉.計溺北軍一千數百名.獲救者不過三十人.噫.此眞天奪袁氏之魄也.

▲外人稱贊民軍 自戰事發生以來. 外人之要求 游歷雲南四川方面者甚多.蓋將以 調查南北軍之優勢.而 覘最後之決勝也.漢口 中西日報.英文楚報.及 和文漢口日報 皆有 登載各該游歷者之函件.僉謂南軍文明勇敢.確有紀律.北軍蠻橫暴戾.喪失人格.故北軍 所至之地.居民遷徙.南軍所至之地.居 民懽迎 於此一端.可以知北軍之必敗.而南軍之必勝矣.其所在該屬等之游歷者計有九人.名列如下.英人 容教士 日人熊谷直道 小山一郎 松田清次郎 掘榮三郎 木重次郎 井口幾太郎 島海三郎 美人女士納璞

▲烈士死不瞑目 彭楊劉三君係辛亥殉義烈士.功績卓絕.曾由副總統黎黃陂特建烈士祠.以彰勳烈.迺自去年 帝制 問題發生以後.王占元 即 以該祠改築萬壽宮 將 三烈位像遷入昭忠祠 一切香火祭祀與歷代昭忠一律供奉.殊爲 疏略 目下該祠經理胡振彪 以帝制打消.共和回復.起義各烈士與歷史昭忠合祀一殿.大非鄭重祀典之道.擬將昭忠祠各牌位配祀前殿.起義各烈士之位合祀後殿.並將彭楊劉三烈士之像.另建一龕.樹立其中.聊以示表彰之意.現請撥巨欵估工建造云.然此事大非一般人之贊同.該烈士等在首義之時.以身殉節.豐功偉績.自當與美國之 華盛頓樹巍巍銅像 以垂不朽.必須恢復固有之烈士祠.拆毀萬壽宮.若仍附於昭忠寺祠.亦不足以言尊敬之意.但 未邀王占元允准.故猶在聚訟之間.可否規復.尚在不可知之數.

▲言論大放異彩 黎宗嶽組織之漢口民報 既已定於五月一號出版.又有前 國民黨員組織一 漢聲報 亦定於五月一號出版.胡石庵 擬辦之 天聲報 現又決計發行.並亦擬於是日與漢口民報漢聲同時出版.計是共出三大新報. 鄂州之言論界必當發一異彩也.聞石庵目下已得某國人之保護.決不受官廳之逮捕 前次所與 保繳之十二家店號 或在漢口租界.或已停止交易.皆四散無從尋覓.王占元對之.惟有徒呼負負也.

◉西報紀四川近狀

字林西報載四月十四日成都訪員函. 南北停戰 名. 昨晚 南方代表抵成都議和 其條欵將如何.無人能知.但其主要之要求爲袁氏退位.南方並不求 蔡鍔或他同派中人得被選舉.但欲即開國會.別舉適當之人物 此雖係傳說之語.但南方代表.確已抵成都.且已由該省將軍接待.四川之態度 謠說甚盛.據云 如北京不允南方之 條欵.則四川將自行獨立 且聞告示業經繕就.預備宣佈矣.南北雖在停戰之中. 但土匪 之刼 掠仍未已 各縣戒備極嚴.城門早閉.鄉鎮有被刼去槍械者.有刼去舖中家中之貨物者.距成都南 兩日路程之邛 州 近曾大敗匪徒.初匪徒佔據該城.其後又有土匪數股.被追逃入該城. 川軍北軍 乃包圍之.使不能出 匪徒信一敎士出爲調和.磋商後.官軍允其繳械出城.聞復殺匪徒及首領甚夥.成都表面上均安靖.但前途殊難預測 商人多藏匿其貨物.致商業停滯.每洋一元值錢千七百文.米每斗需洋一元.可知多數貧民將無以圖活.又聞 巴塘西人被匪人侵掠 或云匪徒謀刼.但爲官吏察知.幸得事前消滅.二說孰是.尚未詳悉云.

◉西報記嘉興近狀

文匯報載四月廿九日嘉興訪員函.自 浙省宣佈獨立.滬杭火車除載運軍隊外.均停駛.夜間開赴嘉善之火車.凡七次滿載兵士軍火.數日中勢至危岌.使當北兵果攻浙軍.則嘉興將陷於危險之中.幸雙方停戰.但至上海之車.迄今未開.由嘉興往他處.惟 水路可 通輪船.營業因以驟增.郵件 有 由蘇轉遞 者.數日.現由輪船直寄上海.傳聞火車開往上海尚需時日.由嘉興至杭州一日間行兩次.路上均平靖.火車載運軍隊過境之時.人民非常恐慌.近日居民之遷避者.尚絡繹不絕.惟間有已回來者.前有黨人二千.攻掠蘇州嘉興.聞各鄉鎮居民惶避.營業停頓(中略)嘉湖鎮守使 呂係金華人 余往訪見其 謙抑多禮 且允 竭力保護外人及 教會學堂 故目前恐慌已過.惟匪徒之刼掠可危.蓋居民之被刼者已不知凡幾.以大局言.除可怖而不可信之謠言外.餘無所發生.以余所知.此間迄未傷一人.亦無何等危險發生 派至 嘉善防守邊界之軍隊四千人 多數已回原地.且已 募集多數新軍入新營.或學堂訓練 據可靠消息.此間 人民多數贊成獨立 但不願見其商務之顛倒. 反對獨夫政治者固甚 然亦望政治問題之和平解決.總之此間一切安靖.可無擾亂之虞云.

時評 二

◉聯軍北伐 (鶚)

▲停戰期滿.理難再延.袁氏仍負隅自固.非力戰不足以逐之.惟獨使湘蜀人民受兵戰之禍.他省作壁上觀.則湘蜀所擔之責任已重.袁氏所受之打擊仍輕.是非聯合北伐.不足以奏犁庭掃穴之效.故吾民促湘蜀之速戰.尤應促桂粵浙之聯合.

▲聯合.當今唯一之急務也.袁氏揑造謠言.間離民軍.亦懼獨立各省之團結一氣耳.民軍乘其懼心.而以武力消除政治之魔障.則桂粵浙新顯之兵.尤爲出色當行矣.

▲陸龍協商.近已就緒.桂粵聯軍.指日出發.所慮者浙江之屈映光耳.浙省民軍欲與桂粵滇黔爲一致之行動.非先去屈氏不可.屈氏去而後聯軍之目的可達.不然.以一屈氏而掣全浙民軍之肘.安望有聯袂討逆之一日哉.

地方新聞

△北京▽

失貓也要上訴

昨日地方審判廳前有一某甲口操南音年約四十餘歲稱係湖北人因所蓄之貓一頭被人竊去當在該縣署控訴請爲查緝偷貓賊並追還失貓該縣知事當將該案批駁未理詎意某甲竟自來京上控經審判廳守衛巡士詢明內容當告不具訴狀不能受理某甲乃怒氣填胸執意必控當被該處守望巡警將其逐走矣

△奉天▽

移署將開公讌

張雨亭軍使於十九日付經將兵符印信接收因署內一切均未完備故訂於禮拜日（二十二日）因與辦公無妨移署內是日侵晨即由輜重工程各連運長由司令部排除直至軍署門首由二十七師軍樂隊分班奏樂軍民兩署人員及在省軍警各官長參謁張將軍接見後即分別慰勞後即退入內宅休息聞日內即可在署理事制稿料理軍民兩署事務並將公讌各員言歡杯酒云

△吉林▽

雨土何必迷信

吉林縣江東新開河地方距城約七十里開墾未久地多荒瘠數日前當本城陰霾之際該屯天地昏黑若降大霧三日始霽但見房屋田地積黃土一層約二寸許該鄉老言該屯前數年曾雨黃土二次每值雨土之年則禾稼必佳均以爲豐年之兆而不知實與江省哈埠之大風有關係也

△山東▽

日兵又起交涉

十五日津浦快車抵濟時有芝適館日本客趙夥上原將日客行李趁入三等車時因爭坐位與張勳部下某兵衝突上原至被打破鼻梁血流不止立即奔訴駐濟憲兵隊派出日兵及憲兵等數十名荷槍實彈蜂擁至津浦車站拘捕兇手時車已開行遂將防衛車站之九十四團第二營兵士三名拘入憲兵隊責令交出兇手始能交換放還靳將軍蔡巡按使得報立派任參謀偕健宮警長毅前往日營交涉一再聲明啟釁者係張勳部兵非防衛車站之兵日營隊長須籐君乃始恍然當將所捕各華兵釋回

△天津▽

會議維持治安

警務處長爲維持地方治安事於二十六號下午二鐘假北馬路大觀茶園召集街市各商號開大會是日到會者二千餘人首由楊處長登台報告略謂各界諸君勿聽謠傳鄙人對於維持地方秩序有不二之天職凡我各界同胞於地方治安事宜遇有疑謂可以直接詢問鄙人必開誠布公以告之萬勿以訛傳訛爲害非淺云云（二）雷副主教登台演說公德私德之分別二德兼備始可達愛群愛國之目的云（三）王君佐登臺演說中國社會不良現象有四（一）造謠言（二）無信用（三）或放棄責任或侵越權限（四）不足以建設良好社會云云（四）卜月庭演說解釋以前三君演說之要點及其真精神並演說人民對國家之觀念我儕應抱定愛國宗旨犧牲一切幸勿爲他人奴隸云云（五）王伯辰演說津郡人民惡劣種種狀態應即以圖自强改良云云（六）賀湘南演說日本國民愛國之真精神及其婦女對服務願切其國故有今日之强望我國同胞宜仿效之將來亦不失爲强國云云時至五鐘振鈴閉會

△四川▽

民軍佔領要地

三月三十號有孫澤沛部下之精銳多人佔據崇大交界之三江口禁絕船隻次日渡河繞界牌等處進逼大邑其餘周星武之部分亦由崇慶開拔進取大邑而崇慶則由温江分一營同孫軍前進袁軍得此警訊乃由黃總指揮調集各處北軍川軍及警隊齊集崇慶二號進兵往取大邑新津所退之北軍兩連則由新津進兵因新大連界也邛崍交界之高山鋪大安鎮等處已駐有警隊團防以資防堵大邑人民因見兩軍漸逼漸近知必有激烈戰爭城內居民咸紛紛遷避云

△江西▽

官商開會聯合

軍民兩長於廿五日假總商會開各界聯合會是日除警察處長閻恩榮演說各界不可輕信謠言及警察是負保衛省城秩序等數語外由武將軍代表副官長楊恩培戚巡按使代表政務廳長陳嘉善均未發言到會者大爲詫異聞戚某要人云此會之宗旨僅爲官商聯絡彼此交換意見藉以互相解釋謠言以免人民惶惑並決定嗣後凡總商會開常會之日（星期一）官商即聯合一次並非特別大會云云

△廣東▽

派艦疏通航路

龍都督頃據港商電稱連日安南載來帮米石舊貨山積新貨未起致價格驟大跌一元有奇原各米帮聯勸保險方允裝載致省鄉商帮裹足乞設法疏通航路等因已飭廳派艦兩艘往來蓮花山一帶輪值保護俾濟民食云

△湖南▽

熊氏空談綏撫

熊希齡現以僞宣慰使名義多不適用特請中央取消另任常德設湘西綏撫籌辦處以前任省農會會長寥名縉爲總處長並在辰沅永靖澧五處各設分處俱於二十號一律成立專辦一切撫卹災民事宜已電告省使查照在案省使特命辰武二道尹吳余二君爲總處會辦派辰沅永靖澧五治內首縣知事爲分處會辦飭令會同各該處長切實籌辦賑撫事宜已電知熊氏查照此次湘西慘受災害區域計卅縣之廣受災丁口計二百三萬袁政府特撥與各地捐助之賑款不及十萬元災重款少不敷賑卹沈巡按使特加捐鶴俸一千元於昨臨常以救災民一面通告所屬官吏一律提倡勸募湘西除辰沅道特設賑務處其餘各縣亦俱設有籌賑委員與機關各自爲政殊不足以一事權而利進行現在綏撫總分處既已分區成立故沈使決定將該道處籌賑機關與委員一律撤銷統盡歸該縣分處辦理以期一致進行沈使以綏撫處總辦湘西一切賑卹事宜極爲繁重僅候補知事趙開勳一人不敷差遣特添派候補知事周致文黎棻二人爲專處差遣員而以趙君爲差遣主任以便協辦一切調查災情及監放賑款各事周君等已於昨午乘輪赴常矣

△湖北▽

按月報告新稅

新稅利弊考察冊已經明定於昨通飭各道各縣查照限自本年六月起各知事將辦理所得情形按月造報一次各道新稅調查會即將調查所得情形按月報省一次以資比較而便整理其考察之事分三項如下（一）新稅成績最良者何項應如何擴充使收入益旺（二）新稅不良者何項應如何改良（三）新稅之礙難辦理者何項應如何改定及辦理後情形

△蕪湖▽

擬議遷移道署

蕪湖道尹東後聞新任道尹祝善甫君已於昨日接篆任事暫以司令部間壁（即前清地方廳舊址）爲行轅聞祝君有將行轅改作道署之說至河南道署則改作軍營能否實行目前未定并聞何松坪君之瀛眷業已由蕪赴漢何君擬於兩日內啟行回至天津隱居云

△南京▽

調查各區戶口

王桂林廳長因本署偵緝隊連日拘獲黨人甚多不可不嚴行搜查茲特飭令各分署長轉令各區將戶口調查表重行調查一週如有嫌疑形跡可疑之人即行報告以便查察其行蹤一切旅館娼寮茶肆酒店以及茅篷草舍尤須特別注意庶使無所隱匿俾免意外之虞各區長官現已諭令巡警逐戶調查矣

△蘇州▽

預防潰兵再舉

吳縣孫知事昨奉齊使電開略謂江陰兵變現分三路進攻勢必聞風逃竄仰速會督軍警扼要堵截該變兵等如尚知悔悟可派人獲解來省准其歸伍決無危險此層由各知事爲之担保使無疑慮倘願回籍安分即令繳還槍械軍衣放其回籍以上兩層倘均不願照辦則是甘心爲匪希圖搶劫應即按軍法從事仍先出示曉諭以定人心其有漫不經心任其過境騷擾者查出嚴參云云孫知事奉電後已遵照辦理矣

偏與義軍結讎

昨吳江縣謝知事與吳縣孫少川同奉齊使道尹飭以何嘉祿殷佩六徐樸臣等佔領吳江經水陸軍警奮力攻克而三人仍得兔脫特令該知事等轉飭所屬一體嚴緝如能弋獲每名賞洋一千元云

也知土堡無益

蘇常道署前因各方面報告有黨人携帶炸彈來蘇意圖擾亂公署及各機關道尹當即飭警衛隊將道署附近四址築起土堡并將沙袋塞斷道路以防不虞茲聞朱代使以此項土堡易招人民猜疑特飭衛隊將各土堡沙袋全行撤去東西轅門亦照常通行惟查吕公橋一帶土堡因電話總機關在彼緊要之地處究將暫行緩撤以資保衛而重防務云

撤任知事留省

齊巡按使以金山林知事因和省人宣布獨立又靖江文知事擅自離任皆有省顯有規避情形特將該兩知事撤任留省聽候懲處一面另委房兆晴監向策分別前往接署以重職守云

△浙江▽

鎮守使之設防

浙軍紀律嚴明付經與北軍議定各不相侵辦法決無輕啟戰端之虞惟嘉湖各縣與蘇屬接壤之處甚多均經嘉湖鎮守使兼戒嚴司令呂公望飭設防以固邊圉但嘉湖各縣仍屬謠諑繁興致愚民無知大有草木皆兵之象本屆蠶桑十分減色可斷言矣

政治犯之開釋

浙省獨立政治犯當然釋放嘉興縣知事於日前接奉省飭將政治犯從速釋放造册詳報軍政執法處長袁慶萱（即縣知事）於昨日親至監獄署商由管獄員黃則韓將政治犯釋放並助資使歸原籍計周桂林胡漢奎毛逵與等三名□沈子芳一名尚擬稟請上峯核示辦理

△揚州▽

組織通俗學校

揚州全境學校如省立師範中學縣立男女師範高等小學暨公私立國民學校平民及露天學校將近有二百所之多獨通俗學校尚付缺如現有安徽繁昌杜和清君自去歲入晉女子公學郭堅忍校長後目覩揚城人士對於此項學校尚未注意擬即日創辦通俗學校一所至開辦經費一切均由伊担任惟因對於社會習慣尚未深悉日昨特具函邀請教育界諸君開會討論進行方法其章程大致仍用杜君在繁昌所立通俗學校原章略事修改云

再造半夏

半夏爲消痰聖藥製法佐藥各有不同耳本祠發兌消痰半夏已歷數百餘載名醫嘗謂世或知其製法佐藥〇祖更有半夏再造之製治痰尤爲迅速時因修合維艱切戒不能草率誤人身諸疾每從痰起者頗夥其關係豈淺鮮哉本主人有鑒於斯不惜工資悉遵〇祖遺原方虔製毫不苟且佐藥並無假借故能具得心應手藥到痰除之妙且性極和平不燥不列老幼咸宜誠治痰之至寶也無論新舊服之無不立愈主治各症列後〇一治中風不語〇一治半身不遂〇一治冷哮痰喘〇一治痰飲嘔吐〇一治咳嗽痰赋〇一治痰積眩暈〇一治痰狂倒〇一治痰疽腫脹〇一治痰上壅〇一治濕痰內蘊氣〇治小兒驚風肝胃氣痛文武痴癲等症服法另詳仿單外埠函購即日回件〇每兩洋五元大匣二元五角中匣一元小匣五角上海法大馬路與聖街宋公祠內玉照堂發兌並與蘇州閶門外渡僧橋北堍宋公祠內

喉科大專家

南京濮鳳笙先生傳世醫學三百餘年而於喉症一科尤爲專長每遇危險重症預斷吉凶生死歷驗不爽聲也同人等知其造詣累深用特介紹凡有患喉症者幸勿失之交臂先生現寓三馬路西跑馬廳口鄉環里一弄又分診處愛而近路北寶康里五弄第三家下午門診二時起四時止　旅滬同鄉公啟

德章軒氏製　消痰聖品　聲明

天下馳章製半夏名必須認明縣昌德藥房外埠批發特別克已倘無銷路〇可退還秘製婦人白帶丸每盒一元小盒二角

咳嗽痰喘　永保除根　僞藥欺人　雷殛火焚

本店經理北京天寶堂德軒氏章製消痰半夏餅貨物精美久已馳名中外發行以來名震寰球近有牟利之徒製造僞藥影戤本店牌號以僞亂真采藥君子無從辨別玉石良可慨也

喘並可當面試驗痰化爲水　無論男女新咳久嗽痰咳乾嗽老年氣喘行路氣急　功能潤肺益氣止咳嗽定哮

文武痴顛豬羊癲病痰中痰厥久咳失音久咳成癆痰咳氣喘咳血見紅肺痿腥痰痰迷心竅等症半夏一錢開水送下不消一刻哮平喘定氣順痰化咳止真有藥到病除之妙起死回生之功實爲世界上唯一之藥爲此登報廣告海外病家如患各症服過別家半夏不能斷根請速一試北京前門大街天河南一帶稱爲內府神藥〇經症一盒立愈數十年老症一料保可除根非如他家之藥服之略愈不服則發大盒洋二元中盒一元每打十二盒十一元二角每料八元小盒一錢二角不靈退還洋加倍罰銀　上海英界老閘橋聯昌德藥房總發行所　認明紅磚洋房分號六馬路□路口永和祥京貨店〇杭州清和坊五洋藥房保佑坊九洲藥房〇成都嚴莊〇紹興福林堂〇各處均有出售

痴病無憂

夫癲癇一症舊醫則謂之痰入心包西醫以爲病在神經雖然而我華醫書理想代有專書西醫注重解剖日闢新論何其中西兩法治之鮮見其效驗也僕略知醫理而未去冬經民國路法租界下車之際汽車橫衝而來大受驚嚇當時呆若木雞漏精神恍惚諸名醫悉心診治多次症勢依然後由友人介紹□□□□□先生之一片婆心耳至（英大馬路泥城橋西首）□□□□一百十號□□□□□士處）求醫付以金衣定心丹七粒連服七次竟然痰涎吐盡豁然而愈愧無寸報聊登報端以頌先生之一片婆心耳　劉河南鄉牛角尖殷竹卿全侄女福貞鞠躬

良醫難得

余席浙江督幕垂三十年公餘習醫亦十餘年凡江蘇盛名鼎鼎之醫士莫不竊求一名貴相副如高子波君者蓋未見其人余家有驚風痧疹胎產癆弱以及喉症眼疾至特此介紹爲主治卒無不瘥親友中或有病傷寒瘟疫淋濁各雜症雖至危殆亦無不痊今者國病漸瘥民病未已瘧痢腫脹溫病時邪咳血便紅及疑難之症莫不悉心療治良醫難得願有心人一辯別也寓英大馬路西首路永隆當隔壁　江海關監督幕理卿啟

湯森氏皮膚白色素　治酒刺面皰藥水　生毛藥　奇效長髮藥　換面藥膏　改頭拔毛藥

此藥搽之能令皮色潔白肌膚嫩膩凡患皮膚粗黑烟容油膩痕皺紋面鼻毛孔擴張等症搽之三夜莫不膚如凝脂令皮皺細嫩如妙齡之美女且用法極易見效極速洵美容藥大王也〇□有奸商此藥名改換一字登報影射購者注意〇每瓶一元每六瓶五元

面皰又名酒刺由少年男女陰虛火旺或皮脂腺分泌物過多內含硬粒色赤腫痛於發顏面生生不已此藥能治而皰粉刺風刺赤鼻諸症只須搽於患處過夜見效重者再搽即愈毫無疤痕真奇藥也每瓶一元〇每六瓶五元

此藥功能發達血管毛孔毛長毛髮效驗極速凡病後產後血虛血枯禿去之髮及脫去之鬢眉搽之數次均可重生即搽原有短髮均能長至數尺黑而且亮惟搽藥宜慎如悞搽他處用湯森氏拔毛藥拔去較市售斑蝥品者有天淵之別〇每瓶一元每六瓶五元

鬚髮爲人之美觀何須拔去然髮生太低短鬚濃厚及不應生毛之處生毛均爲美容上之障碍此藥能拔頭髮鬍鬚及面上細毛只須將此藥塗在毛根一劑均能拔盡如將來欲其復生搽湯森氏生髮藥即生〇每瓶一元每六瓶五元

外埠請由郵寄當日原件寄一費加郵票九折　上海英大馬路貴州路口

喉科專家　介紹人　同佈

孟河世醫喉科專家陶少泉君前懸壺本埠麥家圈德康老先生哲嗣也家學淵源岐黃素擅專治喉險要重症無不手到病除雖症入膏肓勢不能救一經先生之手立可回春比之扁鵲復生猶和世緩莽過譽焉凡抱咽喉痛苦者請一試之庶不謬也寓廣西路寶隆醫院對門聚興坊五百九十號　張□君　孫鏡容　葉九如　蔡□□　席仰高　周耕泉

安重根

安先生重根爲韓亡以後狙擊國仇之第一人其歷史及遺事久爲世人所屬目亦散見各家著述而東鱗西爪語焉不詳終爲恨事今本局廣加搜輯列爲一編并附以最重要之攝影爲前此所未嘗見者以餉國人嗟乎安先生以亡國之民孑身排斥萬難以求殄滅其國仇雖無補於國亡而所以激勵人心者乃宏且遠我人生當貧弱之國而猶幸未至於亡所當人手一編以期早自振拔也

定價三角五分　發售處上海法界天主堂街民國日報館

新世界精鐫

方圓橢圓水晶瑪瑙琥珀作公事圖章用者其價值最上乘者（外用上等血牙匣子嵌金銀花鳥山水之類）有四五元至二十元稍次者（如極精細花紋之有一二元至三四元者）最普通銷行者如紳商學界隨身携帶信用圖章以及學堂獎賞男女學生用之類其價有瑪瑙另計刻費不論大小每章連刻兩字不取分文　翡翠玉　瑪瑙　象牙　橡皮　金銅　角木　圖章　四五角至一二元數角者可代鐫刻姓氏除晶玉外象牙圖章　真草隸篆以及西文花字均可任便定刻如蒙賜刻定期取件不誤　◎總發行所上海望平街新世界　本社新製圖章百數十種有象牙嵌極精美螺鈿花鳥可作表記者有長方

徵募會員

啓者本會專以研究催眠學術灌輸科學智識爲目的開辦以來於茲兩載成效昭著已爲一般所稱許現因本會會員先後畢業回國者已逾半數目下學額甚多凡有志研究者盍歸乎來如係僻處遠方或爲職業牽擾而不能來學者本會可用通信教授收效與實地研究者同一欲知詳細請惠郵票一角當即答覆

日本神戶下山手通　中國精神研究會白

上海
中英大藥房總發行
仙鶴牌
齒潔白 口生香
料純正 品精良

牙粉
此粉傳自宮禁秘方更參化學研究牙科試驗所用藥品專能殺蟲清火使牙垢盡除牙痛早止牙根永固牙色潔白其香料皆用上等各牙粉中此堪首屈一指
大每盒洋角半
中每瓶洋一角
小每袋洋三分
各外埠本分號各大藥房均有發售

民權素
十六集出版

十五度中秋
十五度中秋一書為冥飛先生經意著述書中叙男女二人以未婚夫婦之愛情男為女義女為男貞身冒百險瀕死者屢經十五年之久始得結褵廣偕老焉情感之深恩義之篤設之使人增伉儷之重至描寫瑣屑微渺處無不設身處地達以深入顯出之筆至詞華之麗則文筆之爽朗又以騷選之腴以歐蘇之氣者全書都十萬言 每冊五角

蕭齋說叢
年來出版小說風尚所趨秦半雛亡國之音蕭齋先生憂人心之墮落爰出其所著小說四種曰(夢遊桃花源記)曰(仙室人記)曰(小廊半日記)曰(一夜之地獄)彙為一集其理想之超軼才氣之瑰宏文如天馬行空為小說界之樂石為學界作文之模範至其事迹之幽秘尤令閱者忘倦 每冊三角

珠樓重行錄
近來上海小說風行而又以言情為一時趨尚言情乃所以動人心之美感啟世界之文明然能收絕大之功即能造無上之學少有不慎流毒靡窮海淫有瘉於此故著是書為世之言情者立標準亦庶幾使一般青年知情自有真或不至誤用以致辱名喪身萬劫不復見智見仁善讀者當可於是書獲一磁針也 每冊五角

上海四馬路東口麥家圈 民權出版部(發行)

葡萄劫(上五角下六角) 錦囊(五角) 蝶花劫 雷克探案(二角) 破涕錄(三角) 寃孽鏡(五角) 冷業叢譚(五角) 蘭娘哀史(二角) 恨海鵑聲譜(二角) 茉莉花(四分)

上洋二馬路八十六號門牌
王靜莊自強軒老藥房
鄰近假冒購者注意
◁女界宜男寶 ☯ 氤氳至寶丹▷
極能有功嗣續兼避梅毒妙在外用無關內部先後天不足者立見奇效單料一元雙料加倍又種玉露種玉膏倘中寶俱為求嗣妙品價目相同信購立奉

感謝立止 化氣急痰
咳嗽二盒斷根
弟年年至冬咳嗽將近十三載今庚氣急哮喘痰多更前加重請醫調治亦見痰中帶血呻吟床褥痛苦不堪後承兄指示上海南京路永壽大藥房買咳嗽茶葉二盒費洋一元當夜煎服立刻止嗽化痰其病痊愈斷根不發故而登報揚名 吳介如謝

感謝化痰立止
咳嗽茶葉
患氏咳嗽氣急哮喘痰多五年呻吟床褥痛苦萬分後承至親指示小花園對門永壽藥房買咳嗽茶二盒費洋一元豈知茶未服聲其病已愈又薦徐老先生年年至冬咳嗽八年該藥房咳嗽藥丸各一元并吃亦貼四五天斷根故而購謝 朱方氏謝

惠華杏仁露
總批發所
上海老北門外興康里惠華公司

吾粵吳博光女醫學士吾滬著名之女西醫也畢業於嶺南夏葛醫學院領有最優等文憑後復在美國大醫院任職多年今因遊滬同人慕其醫道之精深手術之巧妙用特挽留設館施醫俾女界抱痾者得所調護焉
介紹人 唐紹儀 歐彬 劉少舫 同啟
(科目)婦兒內外全科新法接生種痘
(時間)到診上午八時至下二時午要症隨請隨到
診例 到診一元 貧者不受 出診三元遠者另議
醫室 吳博光醫生 北四川路武昌路口羣芳樓上
吳景堯 北四川路海甯路口瑞珍樓上 電話三千六百九十一號

相術通神
夫人孰不喜趨吉避凶邀福迎庥第前途渺渺人烏得而知之何術以致之耶余善相顯昔曾遊滬瀆與士大夫相周旋談吉凶斷禍福知無不言言無不中雖未敢自詡其術之神惠顧諸君頗信余言之不妄深知贊許此次重遊申江設硯於九畝地青蓮庵如蒙惠教請移玉趾潤資如下
談相常例六角 批相一元 細批面議 品格清高厚惠 相邀到府四元
相士張榮齋啟

方白繪像
半身(十八寸四元 廿四寸六元 三十寸八元 卌六寸十元 四十寸十八元 五十寸廿四元 六十寸三十元 七十寸卌八元)全身(…)先惠 飛藝社
日取件潤資先 收件處法界霞飛路民國女子工學校或飛艇報 電話四○六八

久白濁
余白濁五年身體無力皮肉如柴苦楚維談買得上海三馬路天外天小花園對過汪家大名藥房一丸當藥白服一料六天病痊愈日至今七月未發見有濁故報傳揚 胡菊峯謝

癩疥瘡藥
每瓶二角不效還洋 上海英租界二馬路畫錦里 保和太啟

滬寧鐵路開車時刻表

由上海開至南京時刻

站名	開車時刻
上海	上午七點三十五分(快車)；上午九點正(三四等車)；上午十一點三十分(滬蘇客車)；下午一點零五分(特別快車)；下午三點四十五分(滬常客車)；下午五點三十分(滬蘇客車)；夜十一點正(夜快車)
南翔	上午八點零三分(快車)；上午九點三十一分(三四等車)；上午十一點五十六分(滬蘇客車)；下午一點二十六分(特別快車)；下午四點零八分(滬常客車)；下午六點正(滬蘇客車)
崑山	上午八點五十三分(快車)；上午十點三十三分(三四等車)；上午十一點五十二分(滬蘇客車)；下午四點五十四分(滬常客車)；下午七點零九分(滬蘇客車)
蘇州	上午九點五十分(快車)；上午十一點四十四分(三四等車)；下午十二點零八分(滬蘇客車到)；下午二點四十五分(特別快車)；下午五點五十九分(滬常客車)；下午八點零五分(滬蘇客車到)；夜一點零十分(夜快車)
無錫	上午十點五十分(快車)；下午一點零三分(三四等車)；下午三點三十七分(特別快車)；下午七點零八分(滬常客車)；夜二點十九分(夜快車)
常州	上午十一點五十分(快車)；上午六點五十分(常寧客車)；下午二點十三分(三四等車)；下午四點二十五分(特別快車)；下午八點零七分(滬常客車到)；夜三點二十四分(夜快車)
鎮江	下午一點三十三分(快車)；上午九點零二分(常寧客車)；下午四點二十四分(三四等車)；下午五點五十一分(特別快車)；上午五點二十一分；夜(夜快車)
南京	下午三點四分(快車到)；上午十一點正(常寧客車到)；下午六點十八分(三四等車到)；下午七點正(特別快車到)；上午七點五分(夜快車到)
江邊	上午七點五分(夜快車到)(逢星期日到此站)

由南京開至上海時刻

站名	開車時刻
南京	上午七點三十分(快車)；上午八點二十五分(三四等車)；下午一點二十分(特別快車)；下午三點五十分(常寧客車)；夜十一點正(夜快車)
江邊	下午十點三十分(夜快車)(逢星期日到此站)
鎮江	上午九點零七分(快車)；上午十點三十三分(三四等車)；下午二點四十七分(特別快車)；下午五點十九分(寧常客車)；夜一點正(夜快車)
常州	上午十點五十七分(快車)；上午七點十分(常滬客車)；下午一點零五分(三四等車)；下午四點一九分(特別快車)；下午八點零九分(常滬客車)；夜三點十六分(夜快車)
無錫	上午十一點五十六分(快車)；上午八點二十分(常滬客車)；下午二點十九分(三四等車)；下午五點零九分(特別快車)；夜四點二十一分(夜快車)
蘇州	下午十二點三十七分(快車)；上午七點三十一分(蘇滬客車)；上午九點四十分(常滬客車)；下午三點五十二分(三四等車)；下午六點四十分(特別快車)；下午二點二十分(蘇滬客車)；夜五點(夜快車)
崑山	下午一點四十一分(快車)；上午八點二十五分(蘇滬客車)；上午十點五十六分(常滬客車)；下午四點十五分(三四等車)；下午三點二十五分(蘇滬客車)
南翔	下午二點三十三分(快車)；上午九點二十九分(蘇滬客車)；上午十一點五十九分(常滬客車)；下午五點十九分(三四等車)；上午六點四十一分(夜快車)
上海到	下午二點五十六分(快車到)；上午十點十五分(蘇滬客車到)；下午十二點十六分(常滬客車到)；下午六點二十七分(三四等車到)；下午七點三十五分(特別快車到)；上午四點三十分(蘇滬客車到)；上午七點正(夜快車到)

津浦鐵路行車時刻表

站名	開車時刻
天津總站	下午七點五十五分(特別開浦口止)；下午一點(尋常開浦口止)；上午八點(慢車濟南止)；上午五點三十分(慢車濟南止)
西站	下午一點二十一分(尋常車)；上午八點二十一分(慢車)；上午五點五十六分(慢車)
滄州	下午十點四十八分(特別車)；下午四點三十分(尋常車)；上午十一點十八分(慢車)；上午十點三十分(慢車)
德州	上午一點二十七分(特別車)；下午七點三十八分(尋常車)；下午三點三十二分(慢車)；下午三點四十九分(慢車)
濟南	星期六上午四點零九分(特別車)；夜十一點一分(尋常車徐州止)；上午七點三十分(慢車兗州止)；下午三點十分(慢車)
泰安	上午六點二十三分(特別車)；夜一點二十八分(尋常車)；上午十點零九分(慢車)；下午六點零六分(慢車)
兗州	上午八點三十六分(特別車)；夜三點五十九分(尋常車)；下午十二點四十五分(慢車)；上午六點四十五分(慢車徐州止)
臨城	上午十點十四分(特別車)；夜六點五十五分(尋常車)；下午三點三十六分(慢車)；上午十點十五分(慢車)
徐州	下午十二點二十三分(特別車)；次早九點二十三分(尋常車)；上午一點六分(慢車浦口止)；下午一點四十五分(慢車蚌埠止)
福履集	下午二點零四分(特別車)；上午十點四十九分(尋常車)；上午七點五十一分(慢車)；下午三點三十五分(慢車)
臨淮關	下午四點二十一分(特別車)；下午十二點三十一分(尋常車)；上午十點十六分(慢車)；下午六點二十一分(慢車)
蚌埠	下午四點二十一分(特別車)；下午一點二十八分(尋常車)；上午十一點五十分(慢車)；上午五點三十三分(慢車浦口止)
明光	下午五點三十九分(特別車)；下午三點零四分(尋常車)；下午二點二十一分(慢車)；上午七點三十八分(慢車)
滁州	下午七點三十九分(特別車)；下午五點零二分(尋常車)；下午六點零三分(慢車)；上午十點十三分(慢車)
浦鎮	下午六點十五分(慢車)；下午七點四十一分(慢車)；上午十一點四十三分(慢車)
浦口	下午十點四十三分(特別車到)；下午六點二十五分(尋常車到)；下午七點五十三分(慢車到)；上午十一點五十四分(慢車到)

站名	開車時刻
浦口	上午十點正；上午九點五十五分；下午九點四十五分(特別開天津止)；上午六點五十分(尋常開天津止)
浦鎮	上午九點四十五分(慢車徐州止)；下午二點五十分(慢車蚌埠止)
滁州	上午七點二十二分(尋常車)；下午二點零五分(慢車)；上午九點五十八分(慢車)
明光	上午七點五十五分(特別車)；上午八點十五分(尋常車)；下午一點五十一分(慢車)；下午五點四十分(慢車)
臨淮關	上午九點二十分；下午二點十四分(特別車)；下午五點二十一分(尋常車)；下午三點三十一分(慢車)
蚌埠	星期三上午二點三十二分(特別車)；下午三點二十二分(尋常車)；下午六點三十五分(慢車徐州止)
福履集	上午五點二十一分(特別車)；下午七點四十分(尋常車)；上午十點二十分(慢車)
徐州	上午七點三十五分(特別車)；下午七點四十五分(尋常車)；上午二點三十五分(慢車兗州止)；下午二點四十分(慢車濟南止)
臨城	上午八點四十六分(特別車)；下午十點零二分(尋常車)；下午五點十二分(慢車)
兗州	上午七點三十五分(特別車)；夜一點二十二分(尋常車)；下午十二點四十一分(慢車濟南止)
泰安	夜三點五十六分(特別車)；上午十一點二十二分(尋常車)；下午一點零二分(慢車)
濟南	次早六點三十二分(特別車)；上午九點三十二分(尋常車)；上午五點九點(慢車天津止)；上午五點(慢車天津止)
德州	下午五點三十七分(特別車)；上午九點十三分(尋常車)；下午十二點四十三分(慢車)；上午十點四十分(慢車)
滄州	下午八點五十七分(特別車)；下午二點二十三分(尋常車)；下午三點二十三分(慢車)；上午十點(慢車)
西站	下午二點五十一分(尋常車)；下午七點十五分(慢車)；下午八點十分(慢車)
天津總站	下午十點三十五分(特別車到)；下午三點二十二分(尋常車到)；下午七點二十六分(慢車到)；下午八點二十一分(慢車到)

滬杭火車開行時刻表

由上海開至閘口

站名	開車時刻
上海	上午八點正(快車)；上午九點五十分(特別快車)；下午二點二十分(區間車)；下午三點四十分(區間車)
莘莊	上午八點二十五分(快車)；上午十點二十八分(慢車)；下午四點正(區間車)
松江	上午八點五十四分(快車)；上午十一點十分(慢車)；下午二點四十九分(區間車)；下午四點四十分(區間車)
楓涇	上午九點三十三分(快車)；上午十一點四十四分(別快車)；下午三點三十六分(區間車)；下午五點十六分(區間車)
嘉興	上午十點零一分(快車)；上午十二點五十分(慢車)；下午三點四十二分(別特快車)；下午六點十分(區間車)
杭州	上午十一點三十分(區間車到)；下午一點五十分(快車)；下午四點三十五分(慢車)；下午五點四十分(特別快車)
閘口	上午十二點十分(快車到)；下午一點十分(慢車到)；下午五點四十分(特別快車到)；下午六點(區間車到)

由閘口開至上海

站名	開車時刻
閘口	上午七點三十分(快車)；上午九點二十分(慢車)；下午一點三十分(特別快車)；下午二點零五分(區間車)
杭州	上午八點正(快車)；上午十點正(慢車)；下午一點正(特別快車)；下午三點正(區間車)
嘉興	上午七點三十分(區間車)；上午十點三十五分(快車)；下午一點十五分(慢車)；下午三點三十分(特別快車)；下午六點二十分(區間車到)
楓涇	上午八點四十分(區間車)；上午十一點二十五分(快車)；下午二點十五分(慢車)；下午四點十八分(特別快車)
松江	上午九點三十分(區間車)；上午十一點四十九分(快車)；下午三點十八分(慢車)；下午四點五十一分(特別快車)
莘莊	上午十點二十六分(區間車)；上午十二點二十八分(快車)；下午三點五十八分(慢車)
上海到	上午十一點二十二分(區間車到)；下午十二點四十三分(快車到)；下午四點三十四分(慢車到)；下午五點三十三分(特別快車到)

▲進口輪船▼
五月二日(初一)禮拜二進口

江天	由寧波	招商總局
宜昌	由汕頭	太古公司
江新	由長江	招商總局
岳陽丸	由長江	日清公司
致遠	由香港	招商總局
溫州	由烟台	太古公司

▲出口輪船▼
五月三日(初二)禮拜三出口

平野丸	午前十時開往歐洲	郵船會社
大吉丸	開往長江	日清公司
甯紹	開往長江	甯紹公司
安慶	開往長江	太古公司
保定	開往牛莊	太古公司
山東	開往香港	太古公司
新北京	開往寧波	太古公司
新寧紹	開往寧波	寧紹公司
財生	開往汕頭香港廣東	怡和洋行
大和	開往楊州	大達公司
泰順	開往香港	招商總局
江孚	開往長江	招商總局

五月四日(初三)禮拜四出口

熊野丸	正午開往門司神戶大阪	郵船會社
岳陽丸	開往長江	日清公司
鎌倉丸	正午開往香港	郵船會社
江天	開往寧波	招商總局
江新	開往長江	招商總局
聯和	開往長江	招商總局
新濟	開往福州	招商總局

五月五日(初四)禮拜五出口

大貞丸	開往長江	日清公司
神戶丸	午時開往青島大連	南滿洲社
大德	開往揚州	大達公司
瑞和	開往長江	怡和洋行
怡生	開往青島牛莊	怡和洋行

日文夜課
時間 六時半至七時半
學費 一學期十元預繳
期限 一年畢業現已開學
課目 讀本 會話 文典 書取 翻譯 尺牘
教師 陳寶庭君
地點 英大馬路拋球場東競進補習學校

鍾養聖書畫潤例
行書 額每字一元 聯 屏 每條半元
堂幅 橫幅 每件二元 紈摺扇名片每件三角
十日取件 潤資先惠 水彩畫每四十方寸一元四十方寸以上八十方寸以下以八十方寸計算類推 二十日餘取件
收件處望平街新世界

明星社
上海四馬路五五三
新到最新式東洋圖章 種類繁多 式樣精雅
定價特別從廉 批發格外公道
添聘金石家擔任篆刻 篆隸正草 悉聽尊便
牙章贈刻二字 篆刻訂期不誤不遲
備有精圖定價表函索即寄

樂歌二道古無今天無中無外其出乎無窮之自然而人工特聲說其後起者也自西樂東來請音覆疑以作凡唱歌曲之所單調護者以其詞皆集為一等中國之原調不能合節拍者因西皮二簧別曲按腔而樂拍以琴奏之先生能古今中外之心流研究先生必有有時得以蓆恨二十以於載曲心近高而抑行以理西皮小黃戲入及一琴吻下手當之代為各種調辨護之不一風宜各手合一編以清濁輕重真樂者允之助云郵剩已之番音寫樂性多購者從速定價以供陶印無情
再版出書 大洋六角

發行所
上海四馬路望平街 震亞書局
九畝地傳淵里 文匯書局

愛情小說 芳草恨
愛情小說視他種小說為難作以瑣屑之情厲勸懲之筆其事則若怨若慕其文則可歌可泣若是者方為上乘若剽竊風雲月露之詞無關香草美人之旨描頭評足繪色寫聲擬其命意惟在誨淫勢必墮入文字之泥犁萬劫不復者也青軍張一先生有鑒於此特著以用芳草恨一書托言情以寄世而有萬千生書皆香豔句不實又久為文學界所新無出版以來洛陽紙貴亦可稱許想見是書之價值矣每部一冊售洋二角五分
經售處 上海四馬路羣學社

本埠新聞

◎閘北昨夜之鉅變

昨晚七句餘鐘閘北北四川路橫浜橋附近忽聞槍聲陡起流彈擊傷某號電車乘客三人所有華租兩方面均發出加緊戒嚴命令探諸警界中人或云有黨人某某等至五區警署運動獨立事敗拘捕互相轟擊或云某營兵士有變究竟如何容俟探明續錄

續誌本社訪聞北四川路橫浜橋西首某里口（或云係崇福里）有警察一人荷槍站崗昨晚七時許忽有一西裝人行近其側突出手槍狙擊一發未中該警急開步槍還擊槍彈亂飛竟將在途兩日本人及一坐脚踏車之郵差擊斃同時又傷及某號電車中兩客而該西裝人竟未死復開手槍將該警擊斃從容逸去一時軍警紛出下特別戒嚴命令斷絕交通北四川路有多數日本人往來奔走云

◎獨立省竟不容獨立之人

▲嗚呼浙軍司令部

浙江省表面上雖宣布獨立其實防堵情形處處與蘇省聯絡昨本埠某機關接到浙軍司令部電稱有蘇省叛兵千餘名自吳江無錫等處敗退接携帶軍械率同水警船隻數十艘派代表來浙聲稱自願投誠查刻下正在維持秩序時代彼此應守界限以便取締前項投効各人因未照收并派軍押赴出境在案現聞此項叛兵仍逗留在蘇浙交界之處聚衆滋事託名黨人到處勒捐已由敝處設法拿辦一面請尊處速爲勸撫以靖地方云云該機關接電後即電稟馮國璋請示辦理矣

◎請看袁軍之野蠻

南市陸家浜圖書公司所駐之袁家北洋緝私隊對於該處商鋪滋擾不堪至老虎灶泡茶往往不給分文其餘任買何物亦均給半價又竟不知公德心爲何物該處瑞記弄海潮寺等處各牆隅均被其汚穢糞汁狼藉到處遺溺見有年輕女子百般調戲故該處居民等大起恐慌又有搬遷不遑者袁逆之兵到處擾民可見一斑矣

◎商輪西員要求增薪罷工記

本埠華洋各輪船公司船主大副領港總管等各西員日前在外白大橋領港總會議決上書各公司要求加增薪資因各公司總理大班尙未解決回覆各西員於前日即（五月一日）全體輟業是日除南市甯紹公司行駛甯滬之新甯輪船照常行駛外其餘三公司已經裝貨預備開駛之輪船多不開行查三公司中太古輪船共有一百多艘每逢星期一三五開甯波班星期三六開長江班怡和共有輪船八十餘艘每逢星期二五開長江班並無甯波班招商局共有輪船四十餘艘每逢星期二四六開甯波班星期一四開長江班昨日招商局之甯波班江天輪船雖已如期開駛而太古公司開往長江等處之鄱陽輪船昨日上午該公司已打出口旗號預備開駛而各船西員以加薪問題未經解決答覆故仍未開船、各公司大班以各該船主等家眷均居上海現值百物昂貴家用浩繁亦屬實情至要求加增薪資一成半一節非俟集議公決不可連日航務停滯與商務大有關礙即於昨日午後邀齊各公司大班在大英總會特開臨時會議公同討論以便早日解決答覆俾利航路至招商局允俟太古議決簽字後仿照辦理故得照常開行云

◎沈佩貞來滬何爲

號稱英雌之沈佩貞前日由京來滬寓居三洋涇橋泰安棧某號房間據外間傳說沈氏此次來申係奉有僞政府密命注意陳某陸某二人並帶有東三省彪形大漢二十餘人分住各旅館連日沈氏與某某乘坐馬車馳逐於法界寶昌路一帶晚間在新世界游玩聞昨日因旅費將罄特電北京政府匯洋一萬元來滬以資應用云

◎良民無立足地矣

▲大開匿名告密之門

昨日南市第一區一分駐所宋警佐接得郵函匿名信一件展閱內容所述頗多別字句語岑落所指皆無影響據云有住居南馬頭安樂里第三弄第某家居戶王有才係江北人通同黨人魯羅等姓意欲糾集五六百人私行會議約期舉事攻奪製造局等語此種信件顯係挾嫌仇報本無根究之價值不意宋警佐竟派警前往獲到向拉黃包車之江北人王有才帶所詰問毫不知情同居者共有四家房租每月四元每家各出一元俱拉車爲生且無發姓相識之事奉飭指提同居各人到案詰問再行核辦

◎民將不堪其擾

▲所謂警備區域試行條例

本埠自江陰吳江事變發生後凡車站火車及內河輪船碼頭一帶均由警備隊逐件檢查旅客身上亦搜檢查察萬分嚴密昨日楊善德奉到馮國璋頒到稽查車站火車內河碼頭輪船旅館旅客之辦法九條略謂上海車站一應旅客往來均須派兵鄭重檢查如旅客係商人方准來往如係本省軍警各官員及外省各官員均須驗護照倘無護照及非正經商人均在禁阻之例若內地輪埠倘在軍警權力之內一律照辦其在租界以內如偵有違禁危險物品應即協同租界捕房一體拘辦等情楊善德當即通飭本埠各軍警一體遵照辦理矣

◎黨人畢竟文明

▲斷無罪及妻孥之理

黨人圖謀太倉獨立未成詳情已紀昨報茲悉第八團第一營（昨誤第三營）營長康綱眞黨人王某等來滬後以第八團團長唐翼林反對獨立搜捕黨人畜之刺骨經探悉唐之家眷子女均住公共租界新當旅館於是串通唐之親戚赴該旅館以請看戲爲名騙得唐之家眷子女上馬車後即驅某租界某處禁錮室中以圖報復從經黨人中之有勢力者與唐有戚誼出而排解謂此等辦法殊欠文明唐雖抵抗罪在一人不能罪及妻孥竭力說項至翌日仍僱馬車將唐之家眷子女仍送回新當旅館不過倘受一夜驚恐而無絲毫損傷云

◎巡士不知去向

▲是之謂模範警察

南市淞滬一區警察署巡士王桂山於昨午派往十六鋪橋站崗不知何故忽失所在後有巡長查崗經過不見蹤跡祇見崗亭內遺有洋槍一枝當即攜回警區報告董警正請爲查緝矣

◎奉賢縣請兵

楊善德昨據奉賢縣雲海秋電稟謂金山水警譁變潰散後現携械成羣結隊在各鄉鎭騷擾查奉賢地臨浦濱素爲梟匪出沒之區浦南一帶與金山接近倘被竄入爲患堪虞請派兵擇要駐防以資鎭懾而保治安等情楊君接電後已飭知水警第一專署長沈葆義酌調水警師船■艘開赴葉榭駐防以便截堵而安人心云

◎徐逆窘態畢露

僞警察廳長徐國樑迭以各區所除長警時有棄職附義之舉頗爲憂慮深恐部下人心日離大局愈不可爲故於昨日特派總務科長趙殿英前赴各警區宣慰開導勿爲黨人利用自生內亂趙科長於上午七時出發分赴各區所隊召集長警依照名冊逐一點名畢當衆演說良久大旨（一）各長警第一須要服從長官的命令（二）概要抱定我們的宗旨（三）警察個個都有應當愛國的思想（四）四區署長姜聯清被亂黨用金錢爲運動計以致串通軍警實係不知愛國殊堪痛恨業經本廳長詳請上臺嚴緝在案（五）大家弟兄千萬不要懈怠時時留心爲要諭畢令各區署照錄訓勉詞刊印分發各棚長警粘貼臥室早夜披誦云觀此可知徐逆之窘態畢露矣

◎仍是國民脂膏

招商局新裕商輪因裝載袁軍赴閩遭海容兵艦撞沉所有遇難茶房水手各家屬迭向該局要求撫卹現聞局中辦事員司已據情轉告局董暨主任適値盛杏蓀會長病故咸藉詞推卸仔肩謂現在先從調查入手所中遇難員司茶房以及工匠水手等均開列名單呈交董事會議決撫卹此項卹款應酌由北京政府擔任局中酌予津貼故外間傳說新裕已由政府認賠三十萬金各該主家屬每名卹洋壹百元等語然恐尙未確實云說者謂袁政府即允賠卹仍是國民脂膏殺人之元凶與助逆之董事固絲毫無損也

◎臥榻下之炸彈

頃據可靠消息駐紮吳淞松滬護軍副使第十師師長盧永祥於上月二十九號（即星期六）在使署辦公室內榻床底下忽然搜出炸彈兩枚當即傳集貼身服役人等嚴加詰問察得向在內室充當聽差之某甲平日形跡本屬可疑而當破獲炸彈時即現欲圖兎脫之象是以立飭拘拿親自會同軍法科長屏絕左右將甲嚴刑審訊始供出受人運動並得費洋一千元由某排長等介紹希圖炸害之後宣佈獨立等語因即飭傳該排長對質牽涉軍人甚夥除將該聽差及排長等嚴加管押外現正派員將牽涉之人祕密拘拿以便澈底根究以故日來往來上海吳淞火車其砲臺灣停車處及蘊藻浜等處緊要地點按段派駐軍隊晝夜防範十分嚴厲云

◎菜傭被炸續紀

昨報載有售菜之甲乙兩鄉人在法新租界巴吉路地方被炸彈炸傷手足由捕房車送醫院醫治一則茲悉甲乙兩人肩挑空担同伴回家行至巴吉路與圖梅路交界之處甲在途畔拾得炸彈一枚不知爲何物與乙互相玩弄失手墮地以致炸裂甲等受傷雖重幸非要害可無性命之虞云

◎最近之顏料業

顏料一項本年入春之初一日數漲推其原因皆由覩上年各存貨之獲利豐厚咸思買貨囤積以爲壟斷之計不料被某國人購買儘假遂至日漸跌落竟無轉機之望現市惟黃黑二色尙能活動一般存貨者幾有曩年橡皮股分之槪現聞該業領袖某君以際此時勢多艱大有懷璧招尤之忌因于日前乘某公司輪赴日本橫濱託詞養疴並乘暇考察該國製造顏料漂粉等實業云

◎甯杭通車工程

甯杭接軌通車曾由鍾紫垣奉部飭令務於本年六月內通車是以督催工匠迅速趕造橋樑在案茲悉蘇州河梵皇渡河面及蒲葉塘河面兩座築業將該兩座之鐵橋大工已於日內告成所有莫茹鎭至梅家弄之軌道現尙未鋪故由新局長孫多鈺飭工程處迅將全路支道鋼軌趕速鋪築務於六月初竣事以便通車云

◎暴軍影響豬價

本埠各豬行每日發行豬只全恃蘇常江北等處豬客販運來申詎近日各豬客携資回里往往中途遇袁家軍警以搜檢爲名均遭搶去因此各客商視爲畏途胆怯者皆裹足不前來貨稀少市上豬價爲之增漲上月廿七號有豬客在通州呂泗附近被該袁家軍警搶去二千四百元商業維艱又遭若輩蹂躪吾民何不幸如此耶

◎白寶山辦軍裝

海州鎭守使白寶山邇以海州防務吃緊原有軍裝不足以備緩急故特詳准馮國璋齊耀琳給發護照於昨派參謀長錢家鷺來滬晉謁楊善德述明前情旋向虹口某軍裝店購定夏季軍服五百套暨手槍子彈指揮刀等件共須銀二千餘金云

◎南通旅客被擾

本埠各官廳近得南通崇沙等縣來文以南通縣境前有黨人圖謀起事雖經緝獲然餘黨現在地方謠言甚熾恐黨人再將危險物品運往擾亂請即派警嚴密查緝設法截拏以免爲害地方等情徐國樑接文後昨特選派保衛隊士及偵探數名分至南市十六鋪各碼頭守候並將關於乘輪前往通崇沙一帶旅客行李詳細檢查一過方能登輪云

◎發現鉛質銀塊

邇來閘北市上發現一種鉛質僞銀塊銀樓押鋪受愚者已有多家據云此種僞銀每塊約重一兩左右來店兌押者均口操北方音形似軍營中人謂係閣下之餉銀各店鋪祭驗之下與眞銀無異遂照市價兌下不料下爐鎔化盡係白鉛業經被害店鋪公同集議通知本埠銀樓錢店押鋪一律注意焉

◎又通緝兩個黨人

本埠軍警各機關昨接馮國璋通飭案查黨人段丙生吳文斌等二人此次陷赴江北揚州南通州等處運動軍警圖謀獨立事敗潛逃飭緝未獲誠恐該黨人等竄匿上海實圖死灰復燃擾亂地方除飭駐滬偵緝員留心[illegible]緝外應即一體嚴緝務獲解究以遏亂萌云

◎警佐紛紛更調

浦東洋涇鎭三區二分駐所警佐錢少安奉徐國樑飭令調往江灣六區一分駐所遺缺以閘北四區一分駐所警佐何炳傑調署昨已分別到差視事矣

◎實業家熱心火政

又袋角聚豐絲廠主錢逐之先生熱心地方公益慈善之業現經閘北第一段救火會會長錢達三羅新泉二君恭請爲該會担任義務特於前日下午邀集正副隊長郎炳楚王維善陳世馥及全體職員隊員等開歡迎會先由錢達三報告本會以現居時局不靖消防爲保護地方生命財產之要圖亟應積極進行因是敬請錢逐之先生維持會務力謀發展並舉先生爲名譽會長云云繼由錢逐之君答云本會成立至今器具車馬類在會諸同志竭力經營俱已全備惟非易易爾後應添置者具尤宜逐漸置辦所需經費暫由會長籌墊惟望全體同志一致進行精益求精庶可達完善之目的云云

◎轉運業亟盼通車

滬杭火車因杭班車暫停行駛以來商業阻滯影響殊多曾經商界要求早爲通車迄無實在舉動現經滬杭轉運公會因各小工平日藉扛挑苦力爲餬口者爲數不貲皆倚賴車站爲謀生必要至此生機頓阻待哺嗷嗷轉瞬恐不免流落漸致爲亦匪於地方治安兩有關係故又函請商會懇即轉呈各官廳迅籌維持善策詳請大部早日通車以維生計而便營業轉機云

◎宣講社之談話會

上海縣宣講社於前日上午十時開談話會當經預邀宣講生集議担任各種方法是日到會者有宣講員張麒等五人昨已將提議事項報告縣公署備核茲將議案兩則附錄於左（一）議目今調查兒童學齡關係教育前途頗大亟宜剴切宣講俾得家喻戶曉使調查時不致發生困難（二）議本埠雖守安靖態度但居民心理惕於癸丑之變不免惶恐自宜隨時勸慰以免輕於遷徙自相驚擾之弊

◎懲前毖後之甯紹碼頭

滬南甯紹商輪公司因三四號貨棧失愼後刻正整頓碼頭上善後事宜以免後患所有碼頭間堆積之木柴木板炭簍捕箱及一切樹料等引火之物爲數甚多此次之大火延及碼頭燬去浮橋皆由此種引火物具所蔓延故已知照碼頭巡丁禁止堆存外復通告各客家勿再堆置宜於起卸後及早運開云

◎催造農商統計表

上海縣公署昨發各市鄉經董文云爲飭知事案奉江蘇巡按使飭准農商部咨本部農商統計歷經辦理在案所有四年度應行查報事項自應賡續舉辦咨請轉飭遵行並頒發各票表簿飭即遵限調查塡送毋延等因奉此除派員隨時催辦合亟飭發各票表簿仰該經董即便查收迅將四年度關於農工商各事宜分別詳細查塡如工廠宮有公司性質者並須另塡公司票務於十日內送署以憑彙辦轉報事關計政期限緊迫萬勿遲延遺漏是至爲要切切此飭

◎龍華人反對殺人場

松滬護軍使署茲在龍華地方擬購民地以備設立槍斃罪犯刑場一事已誌昨報茲悉龍華鎭紳商得悉使署欲在鎭上設立刑場之成以屍體埋葬將來諒必亦在該鎭附近恐多窒礙故特稟求使署請將以後處決罪犯仍在西砲臺地方執行免在龍華地方建設刑場云云

◎雲外樓開幕矣

新北門外民國路起建雲外樓屋頂花園倣照北市樓外樓天外天等式樣已於昨日實行開幕惟地方窄小售價較廉一時紅男綠女異常擁擠淞滬警察廳因恐人多肇事僉竊混雜其間除派巡警到場彈壓外並飭偵緝隊士數人前往稽查云

◎盜夥狡供自討苦吃

浦東楊家鎮仁元糟坊被刦案內夥盜劉玉山謝洪生陳犖(即大麻子)等三犯奉軍署發送地方廳訊辦昨午後奉該廳端木蓉推事官與楊檢察官開庭辯論劉供向爲小工今年正月二十九夜有謝迪生等爲首糾往楊家鎮仁元糟坊行刦我不敢入內只在外把風事後分得銅元四十六枚陳大麻子供通州人祇分得皮馬褂一件銅元四十七枚亦未入室動手求恩謝一味狡展駁詰良久謝亦供分得銅元四十六枚問官察閱來文以劉陳供詞相符惟謝供大相懸殊顯見遷刁判謝先行釘鐐劉陳分別還押候核

◎三百文債主好辣手

徐家匯鎮吳文卿小茶館雇用孫金榮爲夥昨有孫友張蘭卿前往向孫索討借錢三百文起釁以致兩相爭執詎即將銅壺中之滾水向孫頭項肩背等處灌下登時燙傷倒地吳見肇禍端報告巡警將張拘獲解送二區三分署轉送司法科函送地檢廳訊辦午後奉檢官驗得孫受傷甚重恐有性命之憂立送新普育堂醫治見證吳文卿退去張收押再辦

◎逆女偏遇慈母

婦人樂賈氏被女劉樂氏壻劉金德逐出在外由長安路廣靈庵僧人僱爲傭婦其女復糾同樂正樑到庵尋釁由崗警拘入四區已記昨報茲悉此案顯經樂賈氏自行求銷一併斥退矣

◎劇場聘用德商之糾葛

奧商馬可畏魯定格在公共公廨同控南京候補員閩人許善評吳紉秋違背合同請追損失洋一千八百元茲因吳另案在南京檢察廳羈押由廨備文派探往將吳移提來申傳同許善評併解公堂訊押候核在案前午後奉王副會審官與德副領事宓喜森君升堂提訊即據原告魯定格上堂譯稱被告等因在南京開設大舞臺戲園以該處硬看白戲之人頗多擬用德國商標爲藉制若輩地步當雇我爲襄辦此事言明每月工資六百元訂立合同並託我至德領事署註册咨請交涉員保護詎被告等並無實力資本全用欺騙手段以致開演之事竟成泡影所墊註冊費及種種損失甚鉅應請訊追繳據馬可畏報稱被告等用我爲戲館監理每月許給工洋百廿元豈到當月除日用旅費均不照給行囊致被旅館扣留因此拍電來滬咨照魯定格借給川資始可動身來滬所受一切損失應請追償訊之被告延斐斯律師到堂辯稱敝律師代表被告深願和平解決故商之原告據云須一千四百元了事但被告祇有六百元餘實無力賠償原告以爲數懸殊不允和解惟此項損失雖立合同並非正當之欵現兩造既不從我之和解實不願爲之辯護應請堂上取消敝律師代表被告名義云云中西官核供會商之下判兩被告還押予限一禮拜先繳洋三百元再核

◎一失足成千古恨

泥水匠學徒王留根前日在河南路橋翻造房屋從高墜地立時斃命當報捕房將屍車入驗屍所嗣經其師朱順生投案請准免驗自行收殮矣

◎惡婦亦效偵探拔人耶

劉徐氏前扭姘夫陳友才至檢廳控陳誘拐伊女蘭英售與住居法界之婦人陳紅寶等情該廳飭法警協同包探將紅寶蘭英提至法公堂傳同原告預審得蘭英實由伊母及友才於六年前售與紅寶得洋七十元有身契爲憑詎控屬實蘭英交紅寶領去徐氏不准再往滋擾如違提究在案詎前月蘭英行經十六鋪華法交界之處被徐氏囑人將蘭英拔入華界警區轉送檢察廳司法科候訊紅寶報告捕房飭探將徐氏拘解公堂紅寶稟訴前情求請核示質之徐氏一味支吾中西官判徐氏管押候將蘭英移提到案再行訊辦

◎反對獨立必藉口治安

僞滬海道尹周金箴君前日接馮國璋齊耀琳電開蘇省治安問題本上將軍本巡按使負完全保護之責如有奸徒借端擾亂即以軍法從事格殺勿論仰即切實佈告共同維持地方治安是爲至要等因周奉電後立即分電十二縣一體遵照辦理矣

◎傭人昧良害主

黨人曹漱石前投法公堂控傭人劉阿五串通伊兄劉阿六帶同偵探希圖拔人報捕拘獲請求訊究押查一案昨日傳同見證董福詰訊據供在曹處當差於陰歷三月十七日劉一人到來即去十八日又偕伊兄阿六前來借洋不遂而去至十九日主人有事外出我在家看守劉等弟兄帶同偵探等四人前來問爾主人在家否我答以不在家中劉等又四處找尋見主人實不在家始皆出外我上前追拿餘人逸去祇獲阿五一人交捕送案是實判董退去劉還押再行復訊核辦

◎騙術雖工難逃法網

趙侯甫投法公堂控稱有薛寶雲前來言稱由外埠帶來烟土價目甚賤如欲購買同往觀看我信以爲眞隨伊至崑山路地方薛稱將洋交伊入內取土詎從後門逸去報捕拘獲又有黃榮明亦控被薛騙去洋五十元同求追究薛供騙洋後均已用去無力措還求宥晶讞員判押三月以儆

◎混用鉛質小洋

閩人王阿品王新南因在大沽路混用鉛質小洋由探查見拘入捕房當在身畔搜出僞四開十餘枚解廨訊判押發私鑄人在案昨晨解奉中西官研訊得實係混用因判王新南發改良習藝所六月阿品押十四天以儆

◎童養媳之不幸

紹興婦人莫姚氏家住七浦路一女名阿花現年十七歲七歲時由該氏憑媒許于同鄉爲柴搨客之周正烈爲媳當時過門童養迄今已屆十年距近被周私行價賣洋一百廿元莫姚氏因投地方廳控訴周聞風逃避該氏又訴知紹興旅滬同鄉會函致救濟會偵探帮同協緝昨在民國路雲外樓後面周昌板箱店樓上拿獲就近送押二區一分署一面由該氏投廳報告林廳長立備函飭警將周提回押候訊辦

◎吝而暴者鑒此

廣東人李洪前日因在西華德路與車夫爭論車資大聲吵鬧不休由六百五十號華捕向阻不服甚至將捕因毆致被拘入捕房昨晨解案稟奉中西官訊供以李不應行兇着押七天以儆

◎郵政局查獲私膏

湖南人李學明因將違禁烟膏攜至北京路郵政總局寄遞外埠並偸漏印花稅餉被江海關稽查西員查悉報告捕房派探拘獲連同扣留之烟膏一併拘送公堂訊供奉判李交五百元人洋并保候核在案昨晨解廨經中西官復訊一過判仍還押候訂期復訊

◎協緝小八開

淞滬警察廳徐國樑日前據偵緝隊長翟照清報告謂有著名流氓甬人謝仁才(混名小八開)手下黨羽計有千餘人專在浦東西各碼頭攔刦行人財物昨其黨羽沈子林等七名在英界寶善街搶刦土探胡海清王金言值洋四百餘元之烟土被探捕拘入捕房押候解廨訊究在案現謝匪匿居英界胡家宅會樂里三弄某號屋內請求移提等情徐國樑據報已備文移請新閘捕房派探協提矣

◎虹口連破兩花會

▲海甯路 虹口海甯路一千三百八十一號某洗衣作主甬人王阿二因在該作樓上私設花會賭場並雇劉松英朱品木毛阿烏爲帳房陳永法王阿標包永康毛洪昌徐阿林爲航船四出兜攬誘人賭博被學徒姜恒泰報告匯四捕房立飭包探奚德安協同中西探捕往將王等九名以及賭徒陳金生湯銀才顧瑞福應阿三徐如寶王方金殷子香孔應甫等十一名連同賭洋銅元約計數十元並花會字據帳簿手摺等件一併拘解捕房昨晨解送公堂稟明前情奉俞襄讞會同美副領事訊供之下以花會賭博爲害最烈亟應嚴罰因判爲首之王阿二罰洋一百元或押西牢三月劉朱毛各罰洋二十元或押三禮拜徐人各罰洋五元連同抄出賭洋一併充公賭具焚燬

▲楊樹浦路 潮州人吳阿五與婦人孟陳氏及陳福生因在楊樹浦路八百三十六號屋內設立花會機關(即聽筒)誘人賭博騙財被匯四捕房西探羌羅香破獲當即將吳等男婦三人及字據各物併解公堂昨奉中西官提訊飭中西探上堂稟明前情訊之被告供詞互相推諉問官以證據確實因判吳阿五等各交五十元人洋並保候下禮拜二訊辦

時評 三

◉速討叛賊 (愚)

▲桀犬吠堯各爲其主倒戈附義之士卒助逆者恒目爲叛兵猶可言也若以獨立之省而指他省之謀獨立者爲叛是明明自揭其假獨立之面目而甘與逆者爲伍也是可忍孰不可忍

▲江陰義軍乞援浙兵漠然不動時論已非之不謂望門投止之義軍更拒而不納且極之於其所往誣以惡名絕其生路忍心害理一至於此而猶曰維持秩序嗚呼天下幾多罪惡假汝之名以行矣

▲夏芝岩君被害屈映光之假面已破今其待蘇省義軍者又如此彼直自認與民軍不兩立矣國民奈何猶不正其叛國之罪哉

(人事消息欄)

▲自刊此欄以來辱蒙各界惠函紛紜日必數十起限于篇幅以致日應排殊深歉仄茲自五月一號起增訂簡章酌收紙費諒登本報諸君亦所樂願也下例(一)每則以百字爲單位百字外加半百五十字外倍加(二)每則至少二天算收費二角(三)刊日如展長每日每百字遞加八分字多照例遞加刊費請隨稿先惠如現欵不便郵票代價可用

招生

▲因亂避地諸君之有子女者鑒諸比來各處風鶴頻驚避地來滬者比比皆是然一經遷徙子女因之失學坐廢光陰甚爲可惜本公學日館男女高等儘學兩部課程完備教法詳明尚有餘小外可插班再英文爲最普通最有用額充國語本公學特將夜學部英文班之來定額以期普及無論已讀未讀均可攬校肄業詳章函索即寄滬寧車站對面慶祥里市北公學啟

訪友

▲許武君鑒僕來滬後家兄搏知公規我正急今欲晤公苦無地址閣窗次之明信片已失無從趨候之將現址住地詳示家兄處俾我率塗奉商鶩秋啓事

▲惠人卓傑君鑒 現寓何處伏乞假本欄示知乃盼 瞿愛棠白

▲徐煥文君鑒 去春別後於茲未得晤延企爲勞請將現寓何地務請登本欄示悉爲幸 瞿愛棠白

▲太乙齋晤兒鑒 君蹤何在未蒙明示爲盼 瀣澄白

▲鄧孟碩先生鑒 聞公來滬現寓何處乞寄示三馬路禪悅齋素食館轉交僕收以便走訪 程公俠白

▲蔡道尊君鑒 久未見依依茲有要事面商奉乞大駕枉臨敝處一談並希將件帶下爲荷 劉淚鵑啓

商情

外國匯票 五月二日各國匯水行情如左

大條銀電報二十五辦士
(上海規元一兩合下)
英國電匯三先令一辦士七五
英國現匯三先令一辦士八一二五
銀行四個月三先令二辦士
買進四個月三先令三辦士八一二五
定貨四個月三先令三辦士九三七五
定貨六月三先令三辦士一二五
法國電匯四法郎四三半
四個月電匯四法郎六七
(上海規元一百兩合下)
美國金元現匯七十四元
四個月電匯七十六元七五
和蘭電匯一百七十六兩半
印度電匯二百三十六羅比
(每一百元合上規元)
香港電匯 七十二兩
日本電匯六十七兩三七五

中國匯票 五月二日上海中國銀行報告各省匯票行情如左

北京即期 每京公砝百兩合上海規元一百○五兩一二五
天津即期 每行化百兩合上海規元一百○五兩七五
營口即期 每爐銀百兩合上海規元七十九兩○六二五
漢口即期 每洋例百兩合上海規元一百○三兩五六二五
南昌即期 每南昌英洋一元合上海規元七錢三分二厘半
汕頭即期 每直平百兩合上海規元無市
福州即期 每台棒百兩合上海規元九十五兩六八七五
廈門即期 每通用龍番一元合上海規元七錢一分一二五
重慶即期 每生銀百兩合上海規元一百十六兩五錢
廣東雙毫 每毫子十角合上海規元無市
又本銀券 每本行券一元合上海規元無市
又九七平 每九九七平百兩合上海規元無市
鷹洋市行 七錢二分五厘二厘半
新幣市行 七錢二分五厘

股票 昨日交通股票公司報告

藍格志買 每股 二十七兩
西記買 八兩五錢
電車賣 九十二兩
瑞記紗廠賣 三十八兩七五
柯羅麻賣 五十兩七五

金市 五月二日收盤行情如左

現貨標金(每條)三百五十兩
金足赤條 三百五十六兩
沙金合赤 三百五十八兩
莊飾金(每兩)五十二元五角

錢市 五月二日北市銀銅元及小洋拆錢市收盤行情如左

英洋 七錢二分四釐七五
龍洋 七錢二分四釐六二五
新幣 七錢二分四釐六二五
小洋 六錢三分四釐五毫
銀拆 八分
銅元 一百九十二千五百文
錢市 一百五十千文
衣牌 一千三百八十文
錢找 一千二百文
八開 一百二十二文
小洋貼水 每角十七文

糧食 昨日滬南糧食市價如左

北幫高機白米七元九角次七元四角
南幫高機白米七元八角次七元四角
常幫河下白米七元七角次六元九角
蘇同機白米七元七角次七元
珠角機白米七元五角次六元五角
洒涇機白米元次七元五角六元六角
機白通元米七元四角次六元九角
機白陰元米七元四角次六元八角
機白杜子秈七元三角次六元六角
松江高白米七元三角次六元五角
周莊高白米七元三角次六元四角

花衣 昨日本埠花衣市面近日銷路頗形呆鈍市價見降茲將各花及子花兩價如左

通州花衣(每擔)二十三兩四錢
太倉花衣 二十三兩二錢
餘姚花衣 無市
四牌子花 無市
上海花衣 無市
南路子花 十一元三角
北路子花 十一元八角

中國紗 昨日各牌紗價如左

十六支雙龍紗大包 九十四兩
十六支紅團龍 又 九十一兩
十六支紅龍 又 九十兩
十六支雲龍 又 八十九兩
十六支雙象 又 九十一兩半
十六支雙虎 又 九十一兩
十六支脂虎 又 九十三兩
十六支日光 又 九十一兩五錢
十六支水月 又 九十一兩五錢
十六支飛馬 又 九十二兩
十六支牧羊 又 九十一兩
十六支三星 又 九十兩
十六支雲鶴 又 九十○兩五錢
十六支人爾紗 又 九十一兩七五
十六支月季 又 九十兩
十六支天官 又 九十兩
十六支鐵毛 又 九十兩
十六支文明 又 九十一兩五錢
十六支寶塔 又 九十二兩
十六支寶盆 又 八十九兩

經驗神藥通告同胞

放胆戒烟

鄙人吸烟二十餘年戒而復吸者已十餘次因嗜戒時苦於脚酸手軟精神倦乏性志鬱悶連綿而起漸則遺精咳嗽等疾形容枯瘦筋骨疲軟憂心悄悄因之復吸如是已知戒烟之難去年春間土值驟增黃金代價故日耗膏資三四金尚慊不足自問所進不敷難以久吸爲此堅心再戒見新聞報載登光華堂之發售雞拿丸戒烟可立保單且不合可還原洋乃向該堂購雞拿丸一匣計洋一元并附保單一紙於(四月初一日)起每晨(吞服十丸)仍然照常優遊自在快樂之至而色紅潤烟容竟消禁期促迫行動毫無所苦連服三天飯量可加半碗而手足酸軟及遺精咳嗽等患絕未發現服至五天覺大便通順且現黑色始知烟漬消除如此精神暢適筋骨爽健飯量徐加服至十天後身體強壯判若二人今已六閱月如是遞減吞服不過月餘丸藥亦斷矣雖遇嚴寒亦無所畏可知雞拿丸確眞戒煙神品竟將屢戒不脫之老癮安然戒除是非代煙等藥者可比近因禁期促迫凡吸煙諸君切欲戒除若服藥不合必多虛耗銀錢反傷身體自念戒煙以來節省已數百金特此將經驗登報通知以便同志放胆戒煙早離黑籍欲戒者可向上海四馬路中西藥房對門光華堂購雞拿丸原匣一計洋一元附有保單一張持此保單便可隨時退換庶免空費銀錢惟服黑海沉淪快登彼岸耳

寓後馬路絲商 古虞李玉章謹啓

杜靜仙大醫士

確具絕大神力能救危要症 亦將正月救治六症詳下 病家謹意

妻產救同生並將見及所救五症詳揭以彰大名之實○夫子寓虹口武昌路同仁里

救產後血崩 救脹氣逆 救喉痧腫爛 救吐血暈厥 救便血直下 救傷寒發疹

虹口元吉里弄第五家董福朝之妻產後血崩氣絕脈伏肢冷二醫均不立方○夫子一劑救愈
仁智里二百三十五號黃桂標之子遍身浮腫滴水不通氣喘上湧九醫不治○夫子十二日治愈
海寧路德仁里一弄七家廖日波之妻喉痧腫爛喉科專家己治五日滴水難下○夫子四日治愈
大馬路香粉弄第十九家李並蓮勞傷吐血月餘不止暈厥數次中西五醫不治○夫子七日治愈
大馬路泰昌木器號樂老版家乳媽便血月餘直下不止面白如紙三醫不治○夫子三方治愈
愛而近路東昇號之子傷寒丹疹內陷昏迷不醒九日不食中西五醫不治○夫子七日救愈

仙老先生學宮才卓確且回天手段凡人所不治危症一經救治莫不立起今因余

董福朝謹告

藝文部

小說

絮影萍痕 (著者伯子)

第五回 清樽銀燭結社論詩 急景殘年牽裾惜別

徐母正要開言只見那老兒進來先恭恭敬敬的跪了下來那婆子也隨着跪下拜神似的叩了三個頭徐母趕忙要攔也來不及一眼見王大媽跕在傍邊連忙道王大媽你替我扶他們起來這又做什麼呢我們家向來沒這些禮教他們老人家也怪可憐的起來請坐下罷有話好好兒說那王三夫婦聽了方才敢起來徐忠端了兩把椅子叫他們坐可憐他們死也不敢坐只說貴人在上小人們如果坐了菩薩也不保佑又趕着徐忠叫大爺你快自政罷倒叫你老人家忙碌我們兩口兒心裏也不安穩徐母聽了笑了一笑說如此你們兩位到這裏來見我倒底有什麼事便請說了我可以辦的給你們辦去說時只見王三兩口兒穿着極破的薄棉襖站在這裏雖然不敢索索地抖怕失了規矩只臉皮已凍的成了青紫色委實可憐便是王大媽見了也不忍想道我們種田人家也算是極苦的了王大四五月裏穿着大布掛兒還嫌熱要換件葛布的十二月裏也有一兩件老羊皮襖穿不想今兒見的那兩人這麼點年計簡直和叫化差不多這樣寒天還穿着破故紙一般的棉襖兒心中老大的不忍要想說話又見太太沒分付不敢多開口這會聽見徐母一說連忙接道正是你們老年紀人這種冷天跑的來也不容易一定有緊要事要來求太太的你們只管直說罷你們不知道我們太太是最好憐老恤貧周濟苦人兒的 (未完)

古戍寒笳記 (小鳳)

第二十四回 (續)

都伸長了脖子望日子快些過去到初一那一日是試演的日期了太陽纔上屋檐湖北諸港中已東西相應的有無數鑼聲鼓聲岸上旌旗相望人語闐咽那旗旗分做七色自蒲葉港至鷺鷥灣中分兩港港上建橙色旗自鷺鷥灣西南至楊公子渡中分三港港上建綠色旗自楊公子渡直南爲白草洲洲上建黃色旗白草洲西北自德化橋起至秋水村中分三港港上建青色旗自秋水村西南至石臼港中分兩港港上建藍色旗白草洲南烏龍橋一帶建紅色旗楊子渡秋水村南觀音兜一帶建紫色旗周圍十餘里旌旗招颭鑼鼓闐咽眞是演戰昆明水犀列樓船之陣會師孟津白龍起鱗甲之風一時秋高水澄萬人空巷都聚集在湖岸上望着旌旗歡然色動將近辰初時候忽然鼓聲不作各色旗下飛一般的出七隻四槳小船來船梢各建一枝本隊旗號依着地域四周哨了一回迅鳥歸巢似的各還港口去了船纔入港鼓聲齊起春雷般從各港中起了陣吶喊聲衆人只道是龍船出來了那知鼓聲一往湖上靜悄悄地不見一船不多一刻又是一棒鼓聲仍沒見龍船出來又不多一刻忽見白草洲中一縷白烟破空而起接着一聲炮響各港中連珠價應了一聲 (未完)

詩選

餞春聯句

澹宕東風一倚闌海天心事訴應難杳痴
怕將連夜絲絲雨釀作單衣惻惻寒倦鶴
弱絮泥人迎面舞殘花無主破顏看子
規啼斷兒時夢杏痴淚影雙波照酒酸倦鶴

社集雙清別墅晚飲市樓有作 (棐子)

春服他鄉尚未成相逢萍絮念三生風花共結臨歧恨歌管空傳煞尾聲銀燭清尊拌縱酒廢池高木厭談兵王郎一語先知我作計疎狂不近名 (七字見疑雨集)

和無齋韻 (蓴農)

欵段歸耕未有期檄文應笑北山移有身常作天涯客無藥能將國病醫涉世眞同蠶縛繭吟詩敢說豹留皮阿嵇阿買還無恙屋角新晴草種蓍

和亞子觀春航貞女血即事贈子美之作 (前人)

歌場恨我獨來遲秋菊春蘭有所思已聽新聲翻白紵又傳絕調比紅兒評量絲竹當多事結束鉛華未是痴誰分鬱輪袍唱後猶存直筆到蛾眉

詞選

六醜 丙辰春盡日作 (蓴農)

問東風底事送笛裏梅魂輕別采芳後期花開誰獻惜一謝難折幾誤仙源路洞迷香雨蘸絳波千尺玉驄待指青蕪國燕絮殘泥鵑唬剩血紅心淚痕同色但斜陽烟柳愁緒催織江南消息有庾郎賦筆夢繞哀笳起題恨懷中鉛叚非昔換年時秀句看朱成碧高樓望陣雲西北不堪是擲偏榆錢買了好春無迹繁華盡還戀瑤席怎兩翟鼓吹池塘外香蛙鬧夕

瑤華 賦六三園綠櫻花同徐丈仲可作 (前人)

玲瓏梅雪葱蒨梨雲試鷰綃紅亭亭小立粧竟也一角水晶簾捲翦寒仙袂好淡掃華清嬌面似那時玖笛銀屏喚起九華人嬾 絲絲縷縷低垂伴姹紫嫣紅不勝清怨移根何處只悵望三島蓬萊春遠明光舊曲早換了看花心眼對玉窗鳳髻重婷吟入鄭家魂斷

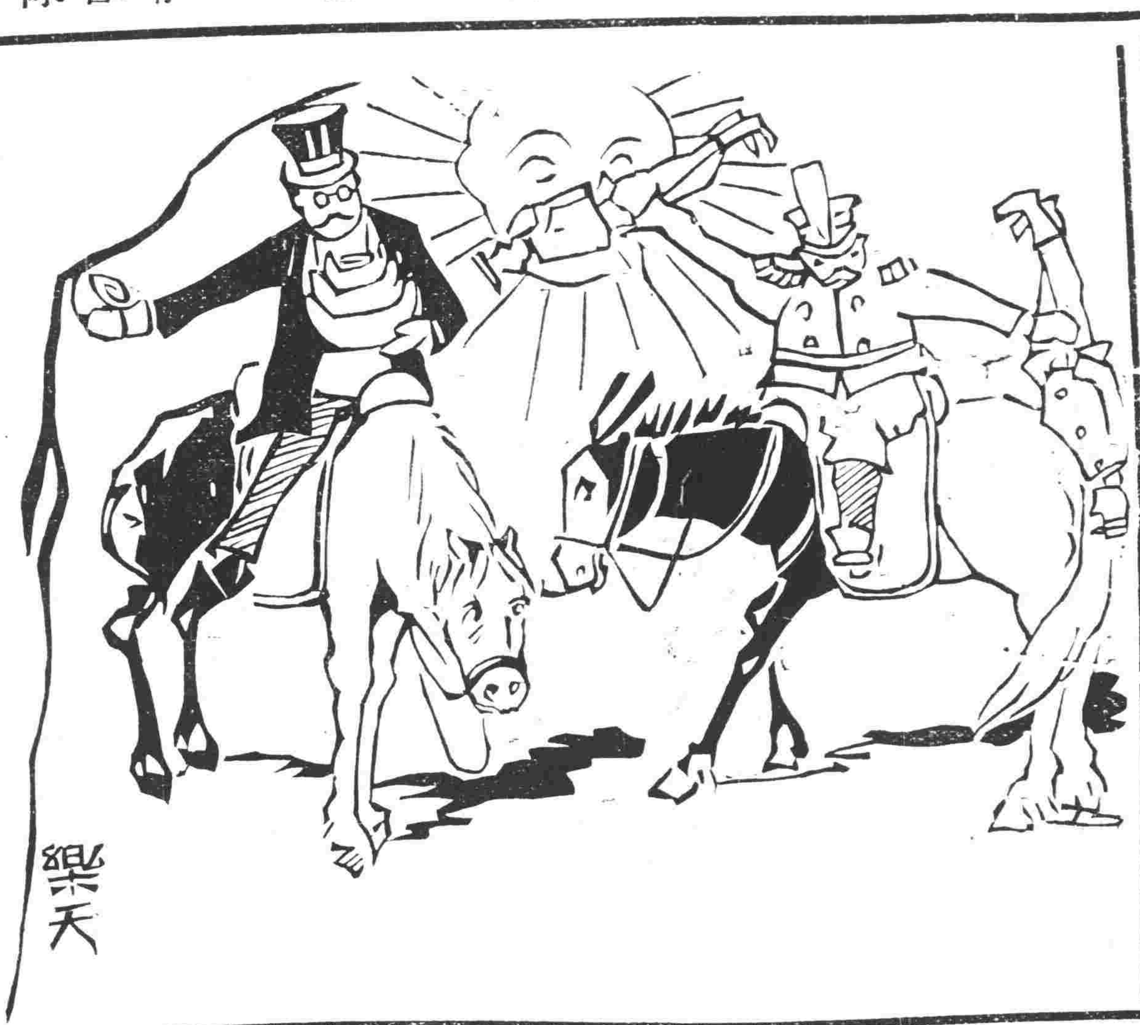

旗亭韻語

緒玉尺樓詩話 (湘君) (續)

春行盡矣風雨淒然讀疆邨梅州送春之詞輒爲惘惘因憶蘋戡送春詩云檢點平生空自奇漸成灰燼欲何施送春可得迴三舍積恨應須塞兩儀語有沉哀尤足迴腸盪氣也

王大覺詩才清俊其鄉居百絕好語如珠余輒擬以定菴破戒之作頗卷後一絕云王郎詩胆誠奇絕苦茗回甘耐我思絕似定菴初破戒滿襟清淚渡河時自謂非阿私也其自序一篇亦佳錄之鄉居百絕大覺退居之嵩天也澱湖勝景名東南漁郎鄰位其灣予家宅焉湖滌山光雲濤煙雨皆几席間物清曠之福饗之者尚厚矣乃卜築他鄉不追厥居偶返故廬亦未有友朋尊酒之雅山水遨遊之樂得毋令故鄉雲水笑人耶乙卯秋九月得族兄彤九書招余歸鄉余徇焉時萬子觀旒顧子造英等成客吾鄉風日晴朗則斗酒扁舟蕩漾湖上或尋花木於孤邨或讀殘碑於古刹或月下論文或燈前譚鬼幽懷旣愜詩思斯發酒後茶餘輒有所作彙得百首錄成一帙風雨思鄉挑燈諷誦慨其嘆矣嗚呼士志四方豈惜離鄉然營于千里之外失之耳目之前古人亦引以爲大憾若夫以酬落日戈來踐松柏約異日唱是編而來也故鄉雲水倘識鷗盟舊主乎十月十二日大覺識於東江時離鄉已五日矣新穎似小謨觴館集外作

大丈夫事

陳積傳

陳烈士積一名華號超凰江西南昌人也少聰穎有大志家綦貧君父業農君兄業商君則爲學子故名士胡挽狂先生之弟子也己酉年入江西私立大同學校游學豫備科卒業後欲負笈東游因無款不果行改入常州府中學校辛亥革命事起偕同志數人之九江欲赴武昌時正軍事倥偬之際交通隔絕阻不得行遂折返南昌民國二年贛有講武堂之設君入學焉繼復入法政學校以冀異日爲國貢獻終因無力籌欵又輟學逐應母校之聘擔任敎務誨人不倦自中日交涉失敗後袁逆謀帝念日亟喪權辱國駭人聽聞君憂國之將亡嘗曰非革命無以救亡故偕李烈士端組織新華黨晝夜畫策一切要務君咸與有力焉自李烈士被逮之次日君亦被逮於民國五年三月十五日午前八時偕李烈士同就義於南昌開君就義時猶大笑視死如歸毫無怯色并與李烈士評論某裱畫店條幅書法之優劣噫君亦豪傑矣哉憶其慷慨就義不令吾人敬而生畏耶君年二十有三娶妻某氏父母均存兄一弟一噫嘻君與余交爲莫逆民國元年君在常州師範學校余與同學是後魚雁分飛君之南昌余之湘南繼復東游遂未得返國竟不得謀君一面今且長逝嗚呼人生幾何死乃不可逃者也君之死也爲國捐軀流芳萬年恨君不死於槍林彈雨之中竟死于惡探荼毒之手此仇不報君豈能瞑目於泉下也耶噫

人海奇觚

日本伊豆矮人

日本伊豆國田方郡田中村有矮人名伴男姓小川年十七其體量不上三十斤身長不過尺有七寸惟其顏色則發達如成人髮光如漆分左右向若覆之以被僅露其首固紅顏美少年也覆之以首僅露其體則人或疑爲三歲未滿之嬰兒豈不奇哉所可異者身材雖極世界之短小自呱呱墮地以來却未嘗延一醫服一藥日食三餐每飯茶一甌同胞男女五人一如常人惟伴男獨異伴男語人曰日本國男子皆有兵役樞利義務使余檢查之期身體暴長得以中選執干戈衛社稷豈不大快聞者壯之

強爲歡笑

五德解 (淵淵)

所謂五德代興者如夏以金德王色尚黑牲用玄以黑爲徽號商以水德王色尚白牲用白牡以白爲徽號周以火德王故色尚赤服用冕是各朝當易姓受命之際皆必改正朔易服色殊徽號以示別於前朝也今黿皇帝學王莽之師古故當篡取帝位之時不可不改朔易服也明甚夫黿皇帝爲背叛民國之人其心必黑黑於五行屬水故以水德王水色綠故尚綠色所以黿皇帝之冠皆用綠色餘如逢君惡之各省將軍拍馬屁之各省代表其所戴之冠之色亦與黿皇帝同惟雲南貴州廣西三省不欲戴綠帽故起而與黿皇帝爭廣東浙江二省似亦不尚綠色故現所戴之帽爲淺綠色其餘各省將來用何色雖不可知而現在所戴之帽確爲深綠色此係衆目共覩無可諱者又皇帝之姓雖爲黿然黿與龜同類故又曰龜皇帝前有佞臣斷肢鬼者曾上一神武大元帥尊號於黿皇帝後因黿皇帝改爲龜皇帝故尊號亦改爲玄武大元帥云總之龜皇帝以水德王色尚綠牲用烏龜服用綠帽以綠爲徽號

上天下地

▲去袁則中國治否則中國危人盡皆知彼逆黨雖日以危言淆惑人心亦復何濟

▲中國銀行爲國家之命脈何物周自齊任意搗亂破壞國本可殺

▲段祺瑞身膺責任內閣毫無實權處處受袁意旨眞是傀儡內閣

▲停戰爲袁賊緩兵之計義軍已受其愚今後議和之說我神聖之國民當一致否認嚴行拒却

▲龍濟光旣經歸誠雙方互結有條件之信約是已得圓滿之解決然何以所屬屢有軍隊衝突之耗吾不解

▲袁軍到處騷擾殘酷特甚種種汚點罄竹難書奈何猶有電請入境出資犒賞者耶可恨

▲新裕商輪因裝載袁軍禍闖致遭沉溺招商局亦受炸彈之警告今蜀輪公司又欲冒險開回渝川爲僞政府供差可謂冥頑不靈

▲獨立各省同胞已受共和之保障未獨立之區人民日處泥犁雖有僞政府竊據於上其實與無政府同

(志渭)

▲同一人類也而一爲賢豪一爲奸慝我不解

▲同一社會也而一爲開化一爲黑闇我不解

▲同一國家也而一爲共和一爲專制我不解

▲同一政府也而一爲文明一爲惡劣我不解

▲同一省分也而一爲獨立一爲中立我不解

▲同一都督也而一爲仗義一爲黨奸我不解

▲同一將軍也而一爲民望一爲民賊我不解

▲同一報紙也而一爲公論一爲私言我不解

▲同一言論也而一爲卓絕一爲怪誕我不解

▲同一文字也而一爲清奇一爲庸俗我不解

▲同一娼寮也而一爲長三一爲么二我不解

▲同一總統也而一爲民選一爲盜竊我不解

(大猛)

▲袁逆不斬恐此後將再發現第二次皇膩於中華五色旗之下則我民永無甯日矣吾惟願神聖之護國軍直搗猿巢斬逆賊首凱旋之日我民當備黃羊旨酒于道以勞我師

▲我肋無雙翅恨不能身飛燕京了却袁逆殘首以慰泉下先烈之心

▲我無劍俠之能恨無術斬盡助逆賊首以代義師

▲亡我民國者袁逆亡我浙人之名譽者屈賊也我浙人何不幸乃爾鋅石惟寄語吾浙之護國軍斬此非驢非馬之都督巡按使以恢復吾浙之名譽